

เอกสารแนบ

เอกสารแนบ

1

ผลพิจารณารายงานการวิเคราะห์ผลกระทบสิ่งแวดล้อม
และมาตรการป้องกันและแก้ไขผลกระทบสิ่งแวดล้อม



ที่ ว 0804/ 8250

สำนักงานนโยบายและแผนสิ่งแวดล้อม
ซอยพยุหวิวัฒนา 7 ถนนพระรามที่ 6
กรุงเทพฯ 10400

๙๘ มิถุนายน 2543

เรื่อง การพิจารณารายงานการวิเคราะห์ผลกระทบสิ่งแวดล้อม

เรียน อธิบดีกรมทรัพยากรธรณี

- สิ่งที่ส่งมาด้วย
1. สำเนาหนังสือบริษัท เมืองแร่พมทวน จำกัด ลงวันที่ 28 กุมภาพันธ์ 2543
 2. สำเนาหนังสือบริษัท เมืองแร่พมทวน จำกัด ที่ 03/2543 ลงวันที่ 22 พฤษภาคม 2543
 3. มาตรการป้องกันและแก้ไขผลกระทบสิ่งแวดล้อม โครงการเหมืองแร่ ฟลูออไรต์ ของบริษัท เมืองแร่พมทวน จำกัด คำขอประทานบัตรที่ 32/2539 และ 33-35/2539 ตั้งอยู่ที่ตำบลวังไผ่ อำเภอห้วยกระเจา จังหวัดกาญจนบุรี
 4. แนวทางการนำเสนอผลการติดตามตรวจสอบคุณภาพสิ่งแวดล้อมฯ

ตามที่ บริษัท เมืองแร่พมทวน จำกัด ได้ส่งรายงานการวิเคราะห์ผลกระทบสิ่งแวดล้อม โครงการเหมืองแร่ฟลูออไรต์ คำขอประทานบัตรที่ 32/2539 และ 33-35/2539 ตั้งอยู่ที่ตำบลวังไผ่ อำเภอห้วยกระเจา จังหวัดกาญจนบุรี ซึ่งจัดทำรายงานฯ โดย บริษัท ธรณีเท็ค จำกัด ให้สำนักงานนโยบายและแผนสิ่งแวดล้อม พิจารณา ความละเอียด ดังปรากฏในเอกสารสิ่งที่ส่งมาด้วยหมายเลข 1

สำนักงานนโยบายและแผนสิ่งแวดล้อม ได้พิจารณาเสนอความเห็นเบื้องต้นเกี่ยวกับรายงานฯ ดังกล่าว ให้คณะกรรมการผู้ชำนาญการพิจารณารายงานการวิเคราะห์ผลกระทบสิ่งแวดล้อม ด้านโครงการเหมืองแร่ พิจารณาในการประชุมครั้งที่ 8/2543 เมื่อวันที่ 12 พฤษภาคม 2543 และที่ประชุมมีมติให้ผู้นั้นคำขอประทานบัตรจัดทำข้อมูลเพิ่มเติมมาให้ฝ่ายเลขานุการพิจารณา ซึ่งฝ่ายเลขานุการได้รับข้อมูลเพิ่มเติมแล้ว ดังปรากฏในเอกสารสิ่งที่ส่งมาด้วยหมายเลข 2 โดยมีข้อมูลครบถ้วน จึงใคร่ขอแจ้งมติคณะกรรมการฯ เห็นชอบกับรายงานฯ โดยให้ผู้นั้นคำขอประทานบัตรปฏิบัติ ตามมาตรการป้องกันและแก้ไขผลกระทบสิ่งแวดล้อมอย่างเคร่งครัด ดังปรากฏในเอกสารสิ่งที่ส่งมาด้วย

หมายเลข 3 และจะต้องนำเสนอผลการติดตามตรวจสอบคุณภาพสิ่งแวดล้อมตามแนวทางดังปรากฏ
รายละเอียดในเอกสารสิ่งที่ส่งมาด้วยหมายเลข 4

จึงเรียนมาเพื่อโปรดทราบ ทั้งนี้สำนักงานฯ ได้สำเนาแจ้งให้ผู้ยื่นคำขอประทานบัตร
ทราบด้วยแล้ว

ขอแสดงความนับถือ



(นายอภิชัย ชวเจริญพันธ์)

รองเลขาธิการ ปฏิบัติราชการแทน
เลขาธิการสำนักงานนโยบายและแผนสิ่งแวดล้อม

กองวิเคราะห์ผลกระทบสิ่งแวดล้อม

โทร. 2792792, 2723058

โทรสาร. 2785469, 2713226

ที่ วว 0804/ 8250

สำนักงานนโยบายและแผนสิ่งแวดล้อม
ชอยพิบูลวัฒนา 7 ถนนพระรามที่ 6
กรุงเทพฯ 10400

28 มิถุนายน 2543

เรื่อง การพิจารณารายงานการวิเคราะห์ผลกระทบสิ่งแวดล้อม

เรียน อธิบดีกรมทรัพยากรธรณี

- สิ่งที่ส่งมาด้วย
1. สำเนาหนังสือบริษัท เหมืองแร่พมทวน จำกัด ลงวันที่ 28 กุมภาพันธ์ 2543
 2. สำเนาหนังสือบริษัท เหมืองแร่พมทวน จำกัด ที่ 03/2543 ลงวันที่ 22 พฤษภาคม 2543
 3. มาตรการป้องกันและแก้ไขผลกระทบสิ่งแวดล้อม โครงการเหมืองแร่
ฟลูออไรต์ ของบริษัท เหมืองแร่พมทวน จำกัด คำขอประทานบัตรที่
32/2539 และ 33-35/2539 ตั้งอยู่ที่ตำบลวังไผ่ อำเภอห้วยกระเจา
จังหวัดกาฬสินธุ์
 4. แนวทางการนำเสนอผลการติดตามตรวจสอบคุณภาพสิ่งแวดล้อมฯ

ตามที่ บริษัท เหมืองแร่พมทวน จำกัด ได้ส่งรายงานการวิเคราะห์ผลกระทบ
สิ่งแวดล้อม โครงการเหมืองแร่ฟลูออไรต์ คำขอประทานบัตรที่ 32/2539 และ 33-35/2539
ตั้งอยู่ที่ตำบลวังไผ่ อำเภอห้วยกระเจา จังหวัดกาฬสินธุ์ ซึ่งจัดทำรายงานฯ โดย บริษัท ธรณีเท็ค
จำกัด ให้สำนักงานนโยบายและแผนสิ่งแวดล้อม พิจารณา ความละเอียด ดังปรากฏในเอกสารสิ่งที่ส่ง
มาด้วยหมายเลข 1

สำนักงานนโยบายและแผนสิ่งแวดล้อม ได้พิจารณาเสนอความเห็นเบื้องต้นเกี่ยวกับ
รายงานฯ ดังกล่าว ให้คณะกรรมการผู้ชำนาญการพิจารณารายงานการวิเคราะห์ผลกระทบสิ่งแวดล้อม
ด้านโครงการเหมืองแร่ พิจารณาในการประชุมครั้งที่ 8/2543 เมื่อวันที่ 12 พฤษภาคม 2543 และ
ที่ประชุมมีมติให้ผู้นั้นคำขอประทานบัตรจัดทำข้อมูลเพิ่มเติมมาให้ฝ่ายเลขานุการพิจารณา ซึ่งฝ่าย
เลขานุการได้รับข้อมูลเพิ่มเติมแล้ว ดังปรากฏในเอกสารสิ่งที่ส่งมาด้วยหมายเลข 2 โดยมีข้อมูล
ครบถ้วน จึงขอแจ้งมติคณะกรรมการฯ เห็นชอบกับรายงานฯ โดยให้ผู้นั้นคำขอประทานบัตรปฏิบัติ
ตามมาตรการป้องกันและแก้ไขผลกระทบสิ่งแวดล้อมอย่างเคร่งครัด ดังปรากฏในเอกสารสิ่งที่ส่งมาด้วย

2/ หมายเลข 3.....

ขอแสดงความนับถือ

(นางอภิญญา ชวเชิดภูมิกุล)
รองเลขาธิการ ปฏิบัติการการแทน
เดชาธิการท่าอากาศยานขอนแก่นและแหล่งผลิต

โทรสาร. 2785469, 2713226

[illegible]

สิ่งที่ส่งมาด้วย 2

มาตรการป้องกันและแก้ไขผลกระทบสิ่งแวดล้อม โครงการเหมืองแร่พลูออไรต์
ของบริษัท เหมืองแร่เหมทวน จำกัด คำขอประทานบัตรที่ 32/2539 และ 33-35/2539
ตั้งอยู่ที่ตำบลวังไผ่ อำเภอห้วยกระเจา จังหวัดกาญจนบุรี

1. มาตรการป้องกันและแก้ไขผลกระทบสิ่งแวดล้อมที่เสนอไว้ในรายงานฯ

1.1 ให้เปิดหน้าเหมืองแบบขั้นบันได โดยมีความสูงไม่เกิน 6 เมตร ความกว้างไม่น้อยกว่า 6 เมตร และความลาดชันของหน้าเหมืองไม่เกิน 45 องศา

1.2 ให้เว้นระยะไม่ทำเหมืองจากแนวทางน้ำธรรมชาติที่ไหลผ่านพื้นที่คำขอประทานบัตรไม่น้อยกว่า 50 เมตร

1.3 พื้นที่คำขอประทานบัตรที่ 32/2539 ให้เตรียมพื้นที่ลานคัดแร่ขนาด 13.5 ไร่ ส่วนพื้นที่คำขอประทานบัตรที่ 33/2539, 34/2539 และ 35/2539 ให้ใช้ลานคัดแร่เดียวกันในเขตพื้นที่คำขอประทานบัตรที่ 34/2539 ขนาดพื้นที่ประมาณ 30 ไร่

1.4 พื้นที่คำขอประทานบัตรที่ 32/2539 ให้เตรียมพื้นที่กองเก็บเปลือกดินขนาด 4 ไร่ เก็บกองสูงไม่เกิน 10 เมตร และให้เตรียมพื้นที่เก็บกองเปลือกดินขนาด 6.5 และ 4.5 ไร่ โดยเก็บกองสูงไม่เกิน 10 เมตร ในพื้นที่คำขอประทานบัตรที่ 33/2539, 34/2539 และ 35/2539

1.5 บริเวณพื้นที่เก็บกองเปลือกดิน ให้สร้างคันทำนบดินบดอัดแน่นและร่องระบายน้ำให้มีทิศทางการไหลลงสู่บ่อดักตะกอนขนาด 30 x 40 x 5 เมตร ในแปลงคำขอประทานบัตรที่ 32/2539 และขนาด 20 x 20 x 5 เมตร จำนวน 2 บ่อ ในแปลงคำขอประทานบัตรที่ 33/2539, 34/2539 และ 35/2539

1.6 จัดทำไม้ในช่วงเดือนเมษายน - มีนาคม ซึ่งเป็นฤดูผสมพันธุ์และเลี้ยงลูกอ่อนของสัตว์ป่า

1.7 ให้ควบคุมความเร็วของรถบรรทุกแร่ไม่ให้เกิน 30 กิโลเมตร/ชั่วโมง และหลีกเลี่ยงการขนส่งแร่ในช่วงเวลา 7.00 - 8.30 น. และ 15.00 - 18.00 น. ตลอดจนปรับปรุงซ่อมแซมถนนให้อยู่ในสภาพใช้การได้ดีอยู่เสมอ

1.8 ในการระเบิดแต่ละครั้งให้ใช้แอมโมเนียมไนเตรทไม่เกิน 175 กิโลกรัม และให้ใช้แก๊สไฟฟ้าจิ้งหะด่วงเบอร์ 0-3 รวมทั้งให้ทำการระเบิดไม่เกินวันละ 1 ครั้ง ในช่วงเวลา 9.00 น. หรือ 16.00 น. เท่านั้น

1.9 ให้ฉีดพรมน้ำบริเวณที่ก่อให้เกิดฝุ่นในพื้นที่โครงการ และบริเวณเส้นทางขนส่งที่เป็นถนนลูกรัง อย่างน้อยวันละ 2 ครั้ง ตลอดระยะเวลาดำเนินการ

1.10 ให้ติดตามตรวจสอบคุณภาพน้ำผิวดินจำนวน 11 สถานี ได้แก่ ทางน้ำเข้าของบ่อตักตะกอนและทางน้ำออกของบ่อตักตะกอนรวม 3 บ่อ ห้วยอ่างหิน ห้วยหนองกระเจา อ่างเก็บน้ำรพช. (บ้านอ่างหิน) ฝายหน้าเหมือง และหนองนาทะเล เป็นประจำทุก ๆ 3 เดือนในช่วงฤดูแล้ง และทุกเดือนในช่วงฤดูฝน โดยวิเคราะห์ค่าฟลูออไรด์ ของแข็งละลายน้ำ ของแข็งแขวนลอย และซัลเฟต พร้อมทั้งรายงานผลการติดตามตรวจสอบให้สำนักงานนโยบายและแผนสิ่งแวดล้อมทราบทุกครั้ง

1.11 ให้ติดตามตรวจสอบคุณภาพน้ำใต้ดินจำนวน 3 สถานี ได้แก่ บ่อน้ำใต้ดินในพื้นที่โครงการ บ่อน้ำใต้ดินบ้านอ่างหิน และบ้านโรงรถสมอ เป็นประจำทุก ๆ 3 เดือนในช่วงเดือนมกราคม พฤษภาคม และกันยายน โดยวิเคราะห์ค่าฟลูออไรด์ ของแข็งละลายน้ำ และซัลเฟต พร้อมทั้งรายงานผลการติดตามตรวจสอบให้สำนักงานนโยบายและแผนสิ่งแวดล้อมทราบทุกครั้ง

2. มาตรการป้องกันและแก้ไขผลกระทบสิ่งแวดล้อมที่กำหนดโดยสำนักงานนโยบายและแผนสิ่งแวดล้อม

2.1 บริเวณพื้นที่คำขอประทานบัตรให้ปลูกต้นไม้ให้เต็มพื้นที่ที่เว้นไว้ทั้งสองด้านของลำห้วย โดยเฉพาะในแปลงคำขอฯ ที่ 32/2539 และ 33/2539 พร้อมทั้งปลูกป่าชนิดเขยในพื้นที่ที่สามารถดำเนินการได้

2.2 ให้ตรวจวัดคุณภาพน้ำผิวดินและน้ำใต้ดินเพิ่มเติม โดยวิเคราะห์ค่าความเป็นกรด - ด่าง และติดตามตรวจสอบปริมาณฟลูออไรด์ในแหล่งน้ำมิให้เกิดเกินมาตรฐานที่กำหนดหรือกำหนดเกณฑ์อนุโลมสูงสุดให้ไม่เกิน 1.5 mg/l พร้อมทั้งรายงานผลการติดตามตรวจสอบให้สำนักงานนโยบายและแผนสิ่งแวดล้อมทราบทุกครั้ง

2.3 ให้ดำเนินการปลูกไม้ยืนต้นโตเร็วภายหลังจากได้รับประทานบัตรแล้ว (ระยะเตรียมการทำเหมือง) และก่อนที่จะมีการดำเนินโครงการ โดยวิธีการปลูกให้มีระยะ 2×2 เมตร (400 ต้น/ไร่) ในพื้นที่ที่เว้นการทำเหมือง รวมทั้งให้มีการบำรุงรักษาดูแลต้นไม้เหล่านั้นให้มีความเจริญเติบโตที่ดี ทั้งนี้ให้เสนอแผนการปลูกต้นไม้ พร้อมทั้งระบุพันธุ์ไม้ พื้นที่ปลูก ให้สำนักงานนโยบายและแผนสิ่งแวดล้อม และกรมป่าไม้ เพื่อพิจารณาความเหมาะสมก่อนดำเนินการ

2.4 หากได้รับการร้องเรียนจากราษฎรที่อาศัยอยู่บริเวณใกล้เคียงว่า ได้รับความเดือดร้อนรำคาญจากการดำเนินโครงการ หรือสาธารณสมบัติได้รับความเสียหายจากกิจกรรมเหมืองแร่ และสำนักงานนโยบายและแผนสิ่งแวดล้อมได้ตรวจพบว่าไม่ปฏิบัติตามมาตรการที่กำหนดไว้ ผู้ถือประทานบัตรจะต้องยินยอมยุติการทำเหมืองตามคำสั่งของทางราชการ แล้วแก้ไขเหตุแห่งความเดือดร้อนให้เสร็จสิ้นก่อนที่จะดำเนินการต่อไป

2.5 หากผู้ถือประทานบัตรมีความประสงค์ที่จะเปลี่ยนแปลงวิธีการทำเหมืองหรือเปลี่ยนแปลงเพิ่มเติมชนิดแร่หรือการดำเนินงานที่แตกต่างจากที่เสนอไว้ในรายงานฯ จะต้องเสนอรายละเอียดเกี่ยวกับวิธีการทำเหมืองและการดำเนินงานในการเปลี่ยนแปลงดังกล่าว ประกอบกับมาตรการป้องกันผลกระทบที่สอดคล้องกับการเปลี่ยนแปลงใหม่ให้สำนักงานนโยบายและแผนสิ่งแวดล้อมพิจารณาให้ความเห็นชอบด้านสิ่งแวดล้อมก่อน

2.6 ให้ทำการปรับปรุงพื้นที่พื้นที่โครงการฯ ที่ผ่านการทำเหมืองแร่ตามที่เสนอไว้ในรายงานฯ พร้อมทั้งให้รายงานผลการดำเนินงานให้สำนักงานนโยบายและแผนสิ่งแวดล้อม และกรมทรัพยากรธรณีทราบทุก 3 ปี นับจากวันที่ได้รับอนุญาตประทานบัตร โดยมีรายละเอียดของการดำเนินการ และตำแหน่งที่ดำเนินการอย่างเพียงพอในปีที่ผ่านมา

2.7 ในระหว่างการทำเหมืองหากขุดพบวัตถุโบราณ หรือร่องรอยของโบราณคดี ไม่ว่าเป็นภาพเขียนสีหรืออื่น ๆ ที่มีความสำคัญทางประวัติศาสตร์ จะต้องรายงานและขอความร่วมมือกรมศิลปากรหรือสำนักงานศิลปากรในท้องถิ่นที่เข้าไปดำเนินการตรวจสอบพื้นที่ ทั้งนี้ ในระหว่างการทำเหมืองจะต้องหยุดการทำเหมืองชั่วคราวและหากพิสูจน์แล้วว่าเป็นแหล่งโบราณคดี ผู้ถือประทานบัตรจะต้องปฏิบัติตามเงื่อนไขของหน่วยงานที่เกี่ยวข้องโดยไม่มีข้อเรียกร้องใด ๆ

เอกสารแนบ

2

มาตรการป้องกันและแก้ไขผลกระทบสิ่งแวดล้อม
(เพิ่มเติม)

มาตรการป้องกันและแก้ไขผลกระทบสิ่งแวดล้อม

ตามรายงานการวิเคราะห์ผลกระทบสิ่งแวดล้อม โครงการท่าเหมืองแร่
ฟลูออไรต์

สำหรับคำขอประทานบัตรที่ 32/2539

ของบริษัท เหมืองแร่พนมทวน จำกัด

ที่ตำบลวังไผ่ อำเภอห้วยกระเจา จังหวัดกาญจนบุรี

และมาตรการป้องกันและแก้ไขผลกระทบสิ่งแวดล้อมที่กำหนด

โดยสำนักงานนโยบายและแผนทรัพยากรธรรมชาติและสิ่งแวดล้อม

ตามหนังสือที่ วว 0804/8250 ลงวันที่ 28 มิถุนายน 2543

และกำหนดโดยสำนักบริหารสิ่งแวดล้อม กรมอุตสาหกรรมพื้นฐานและการเหมืองแร่

ตามหนังสือที่ 08/ก(1) 1269 ลงวันที่ 30 ตุลาคม 2558

แนบท้ายประทานบัตรฉบับนี้

มาตรการป้องกันและแก้ไขผลกระทบสิ่งแวดล้อม (เพิ่มเติม)
สำหรับคำขอที่ ๓๒/๒๕๓๙ ของ บริษัท เหมืองแร่พนมทวน จำกัด
ชนิดแร่พลูอิไรต์
ตำบลวังไม้ อำเภอยะหา จังหวัดกาญจนบุรี

๑. ให้เว้นแนวเขตไม่ทำเหมืองห่างจากขอบพื้นที่คำขอประทานบัตรในระยะไม่น้อยกว่า ๑๐ เมตร และจัดทำป้ายหรือสัญลักษณ์ที่แสดงให้เห็นแนวเขต ที่เว้นไม่มีการทำเหมืองให้มองเห็นชัดเจน พร้อมทั้งปลูกไม้ยืนต้นเพิ่มเติมในบริเวณพื้นที่ที่ไม่มีการทำเหมืองให้มีความหนาแน่น
๒. ให้เปิดการทำเหมืองเพื่อทำการผลิตแร่ตามแผนผังโครงการทำเหมือง โดยเปิดหน้าเหมืองในลักษณะขั้นบันได มีความสูงไม่เกิน ๕ เมตร ความกว้างไม่น้อยกว่า ๕ เมตร พร้อมควบคุมความลาดเอียงรวมของหน้าเหมือง (Overall Slope) ไม่เกิน ๔๕ องศา เพื่อป้องกันการพังทลายของหน้าเหมือง
๓. ให้ออกแบบการใช้ปริมาณวัตถุระเบิดตามแผนผังโครงการทำเหมือง ที่กำหนดโดยให้ทำการระเบิดวันละ ๑ ครั้ง ในช่วงเวลา ๑๖.๐๐-๑๗.๐๐ น. โดยก่อนการระเบิดจะต้องจัดให้มีเจ้าหน้าที่ตรวจสอบพื้นที่โดยรอบในรัศมี ๑๐๐ เมตร และใช้สัญญาณเตือนให้ได้ยินชัดเจนในรัศมีไม่น้อยกว่า ๕๐๐ เมตร จากจุดที่ระเบิด พร้อมทั้งมีป้ายแสดงเวลาการระเบิดในบริเวณพื้นที่โครงการและเส้นทางใกล้เคียงให้มองเห็นชัดเจนและห้ามทำเหมืองหรือมีการระเบิดในเวลากลางคืนโดยเด็ดขาด
๔. ให้นำเปลือกดินและเศษหินที่เกิดจากการทำเหมืองไปเก็บกองในพื้นที่เก็บกองเปลือกดินบริเวณหมายเลข "ด" พื้นที่ประมาณ ๒๓ ไร่ ที่จัดเตรียมไว้ โดยเก็บกองเป็นชั้น ๆ สูงไม่เกิน ๕ เมตร และควบคุมความลาดชันไม่เกิน ๓๓ องศา จัดสร้างบ่อดักตะกอน ๑ บ่อ มีขนาด ๓๐x๓๐x๓ เมตร บริเวณอักษร "บ" ขุดคูระบายน้ำเพื่อรองรับน้ำฝนชะล้างจากกองเปลือกดินและเศษหินพร้อมทั้งให้ดำเนินการปลูกพืชคลุมดินและไม่ย่นดินบริเวณที่เก็บกองเปลือกดินเป็นช่วง ๆ ทุกปี เพื่อป้องกันการพังทลายของกองเปลือกดินและฟื้นฟูสภาพพื้นที่ให้มีความใกล้เคียงกับสภาพแวดล้อมโดยรอบ
๕. ให้ฉีดพรมน้ำเพื่อลดการฟุ้งกระจายของฝุ่นละอองบริเวณหน้าเหมือง เส้นทางขนส่งแร่ภายในเหมืองและเส้นทางช่วงที่ผ่านชุมชนอย่างน้อยวันละ ๒ ครั้ง หรือตามความเหมาะสมกับสภาพภูมิอากาศ รวมทั้งให้ตรวจสอบและซ่อมแซมเส้นทางขนส่งแร่ให้อยู่ในสภาพดีอยู่เสมอ
๖. ให้จัดทำป้ายสัญญาณเตือนภัย ระวางมีรถบรรทุกเข้า-ออก บริเวณริมเส้นทางสาธารณะประโยชน์ ในระยะ ๑๐๐ เมตร ทั้งสองด้าน เพื่อป้องกันและลดอุบัติเหตุที่อาจเกิดขึ้นแก่ราษฎรในชุมชน โดยป้ายแสดงหรือสัญญาณเตือนภัยจะต้องสามารถมองเห็นได้ชัดเจน
๗. ในการขนส่งแร่ร่อนนอกพื้นที่โครงการจะต้องใช้ผ้าใบปิดคลุมกระบะบรรทุกให้มิดชิด เพื่อลดการฟุ้งกระจายของฝุ่นละออง และให้ควบคุมน้ำหนักบรรทุกและความเร็วของรถบรรทุกโดยเฉพาะช่วงที่ผ่านพื้นที่ชุมชนให้อยู่ในพิสัยที่ทางราชการกำหนดไว้ และห้ามมีการขนส่งแร่ในช่วงเวลา ๐๗.๐๐-๐๘.๓๐ น. และ ๑๕.๐๐-๑๖.๓๐ น. ซึ่งเป็นช่วงที่นักเรียนและประชาชนเดินทางไป-กลับจากโรงเรียนและที่ทำงาน และห้ามมีการขนส่งแร่ในเวลากลางคืน
๘. ให้จัดหาและกำชับให้พนักงานสวมใส่อุปกรณ์ป้องกันภัยส่วนบุคคล เช่น หน้ากากกันฝุ่น หมวกนิรภัย ปลีกอุดหู รองเท้าบูท ฯลฯ ให้เหมาะสมกับสภาพงาน พร้อมทั้งจัดให้มีการตรวจสอบสุขภาพของพนักงาน รวมทั้งให้มีการเอ็กซเรย์ปอด และSilicosis ปีละ ๑ ครั้ง

๙. ให้สนับสนุนกิจกรรมของชุมชน เพื่อสร้างความสัมพันธ์ที่ดีกับราษฎรในชุมชนใกล้เคียง โครงการ ได้แก่ การให้ทุนการศึกษา การบริจาคสนับสนุนกิจกรรมด้านศาสนา ตลอดจนให้การสนับสนุนและให้ความช่วยเหลือกิจกรรมสาธารณประโยชน์ของชุมชนในด้านอื่น ๆ ตามความเหมาะสม

๑๐. จัดให้มีเจ้าหน้าที่รับผิดชอบด้านมวลชนสัมพันธ์ เพื่อรับฟังความคิดเห็นและปัญหาความเดือดร้อนที่อาจจะเกิดจากการทำเหมือง พร้อมทั้งประชาสัมพันธ์ผลการปฏิบัติตามมาตรการและผลการตรวจวัดคุณภาพสิ่งแวดล้อมของโครงการให้ประชาชนภายในชุมชนโดยรอบพื้นที่โครงการฯ ทราบโดยการติดประกาศให้เห็นชัดเจนท้องที่การบริหารส่วนตำบลหรือบริเวณศูนย์รวมของชุมชน

๑๑. ให้ความช่วยเหลือด้านงบประมาณแก่ราษฎรในชุมชนใกล้เคียงหากได้รับผลกระทบด้านสุขภาพ อนามัยจากการทำเหมืองของโครงการ

๑๒. ให้ดำเนินการจัดตั้งกองทุนต่าง ๆ ดังนี้

๑๒.๑ กองทุนฟื้นฟูพื้นที่ทำเหมือง ในอัตราปีละ ๓๔,๐๐๐ บาท ต่อไร่ของพื้นที่ที่ต้องฟื้นฟูในแต่ละปีเพื่อใช้สำหรับการดำเนินงานด้านการฟื้นฟูพื้นที่ที่ผ่านการทำเหมืองแร่แล้ว และบริเวณพื้นที่ที่ไม่เกี่ยวข้องกับการทำเหมือง

๑๒.๒ กองทุนเผื่อระวังสุขภาพ โดยกำหนดจากอัตราการผลิตแต่ละปีในอัตรา ๐.๕๐ บาท ต่อเมตริกตัน แต่ไม่น้อยกว่าปีละ ๒๐๐,๐๐๐ บาท เพื่อใช้สำหรับการดำเนินงานด้านการตรวจสอบสุขภาพของประชาชนบริเวณโดยรอบพื้นที่ทำเหมืองแร่ และการดำเนินงานอื่น ๆ เพื่อการเผื่อระวังสุขภาพ

๑๒.๓ กองทุนพัฒนาหมู่บ้านรอบพื้นที่เหมืองแร่ โดยเก็บในอัตรา ๑ บาท ต่อเมตริกตัน แต่ต้องไม่น้อยกว่าปีละ ๕๐๐,๐๐๐ บาท เพื่อใช้สำหรับการดำเนินงานด้านมวลชนสัมพันธ์กับชุมชนโดยรอบเหมืองแร่ และเพื่อเป็นกองทุนสำหรับการพัฒนาหมู่บ้านโดยรอบพื้นที่เหมืองแร่

ทั้งนี้ ให้มีหลักฐานทางบัญชีให้เจ้าหน้าที่ที่สามารถตรวจสอบได้ตลอดเวลา และการบริหารจัดการของทุนดังกล่าวให้มีคณะกรรมการบริหารกองทุนประกอบด้วย ผู้ถือประทานบัตร ผู้แทนภาคประชาชน ผู้แทนส่วนราชการท้องถิ่น เจ้าหน้าที่สาธารณสุข และเห็นควรให้เพิ่มผู้แทนสถานศึกษาและวัด (ถ้ามี) เข้าร่วมเป็นคณะกรรมการด้วยโดยจัดให้มีการประชุมคณะกรรมการจัดการเพื่อบริหารกองทุนฯ อย่างน้อยปีละ ๒ ครั้ง หรือให้เป็นไปตามแนวทางที่กรมอุตสาหกรรมพื้นฐานและการเหมืองแร่กำหนด พร้อมทั้งรายงานผลการดำเนินงานของแต่ละกองทุนให้กรมอุตสาหกรรมพื้นฐานและการเหมืองแร่ สำนักงานนโยบายและแผนทรัพยากรธรรมชาติและสิ่งแวดล้อม และหน่วยงานที่เกี่ยวข้องทราบทุกปี

๑๓. ให้ตรวจวัดคุณภาพสิ่งแวดล้อมและรายงานให้กรมอุตสาหกรรมพื้นฐานและการเหมืองแร่และสำนักงานนโยบายและแผนทรัพยากรธรรมชาติและสิ่งแวดล้อมทราบ ดังนี้

๑๓.๑ ตรวจวัดปริมาณฝุ่นละอองรวม (TSP) และฝุ่นละอองที่มีขนาดเล็กกว่า ๑๐ ไมครอน (PM-๑๐) เฉลี่ยในรอบ ๒๔ ชั่วโมง บริเวณชุมชนบ้านเหมืองแร่ ปีละ ๒ ครั้ง ในช่วงเดือนมีนาคม-เมษายน และเดือนพฤศจิกายน-ธันวาคม ของทุกปี

๑๓.๒ ตรวจสอบระดับเสียงเฉลี่ย ๒๔ ชั่วโมง (Leq ๒๔ hr.) และระดับเสียงสูงสุด (Lmax) บริเวณชุมชนบ้านเหมืองแร่ ปีละ ๒ ครั้ง ในช่วงเดือนมีนาคม-เมษายน และเดือนพฤศจิกายน-ธันวาคม ของทุกปี

๑๓.๓ ตรวจวัดแรงสั่นสะเทือนจากการทำเหมือง บริเวณชุมชนบ้านเหมืองแร่ ปีละ ๒ ครั้ง ในช่วงเดือนมีนาคม-เมษายน และเดือนพฤศจิกายน-ธันวาคม ของทุกปี

๑๓.๔ ให้ทำการตรวจวัดคุณภาพน้ำผิวดิน จำนวน ๔ สถานี ได้แก่ ห้วยหนองกระเจา อ่างเก็บน้ำ รพ. (บ้านอ่างหิน) ฝายหน้าเหมือง และหนองนาทะเล โดยตรวจวัดค่าความเป็นกรด-ด่าง (pH) ค่าความขุ่น (Turbidity) ค่าความกระด้างทั้งหมด (Total Hardness) ปริมาณตะกอนแขวนลอย (Total Suspended Solids) ปริมาณตะกอนละลาย (Total Dissolved Solids) ค่าฟลูออไรด์ (Fluorite) และ ซัลเฟต (Sulfate) ปีละ ๒ ครั้ง ในช่วงเดือนมีนาคม-เมษายน และเดือนพฤศจิกายน-ธันวาคม ของทุกปี

๑๓.๕ ให้ทำการตรวจวัดคุณภาพน้ำใต้ดิน จำนวน ๓ สถานี ได้แก่ บ่อน้ำใต้ดินในพื้นที่โครงการ บ่อน้ำใต้ดินบ้านอ่างหิน และบ้านโกรกสมอ โดยตรวจวัดค่าความเป็นกรด-ด่าง (pH) ค่าความขุ่น (Turbidity) ค่าความกระด้างทั้งหมด (Total Hardness) ปริมาณตะกอนแขวนลอย (Total Suspended Solids) ปริมาณ ตะกอนละลาย (Total Dissolved Solids) ค่าฟลูออไรด์ (Fluorite) และ ซัลเฟต (Sulfate) ปีละ ๒ ครั้ง ในช่วง เดือนมีนาคม-เมษายน และเดือนพฤศจิกายน-ธันวาคม ของทุกปี

๑๔. ให้ทำการฟื้นฟูสภาพพื้นที่ที่ใช้ทำเหมืองควบคู่ไปกับการทำเหมือง ดังนี้

๑๔.๑ บริเวณพื้นที่ไม่ใช้ในการทำเหมืองแร่และกิจกรรมเกี่ยวเนื่อง ให้พยายามรักษา สภาพเดิมไว้ และปลูกไม้เสริมให้หนาแน่น

๑๔.๒ พื้นที่ที่ผ่านการทำเหมืองในระยะสุดท้าย และที่ใช้ในกิจกรรมต่าง ๆ ทุกบริเวณ ให้ฟื้นฟูโดยการขุดหลุมหรือร่องใส่ดิน/ปุ๋ย พร้อมทั้งปลูกพืชคลุมดินและไม่ไถเร็วเพื่อคืนสภาพป่าไม้

๑๔.๓ บริเวณบ่อเหมืองให้ปรับสภาพพื้นที่ให้มีความปลอดภัยเพื่อเป็นแหล่งน้ำใช้ ของชุมชน โดยก่อนนำน้ำในบ่อเหมืองไปใช้ต้องมีการตรวจวัดและปรับปรุงคุณภาพน้ำก่อน พร้อมทั้งทำการปรับลด ความลาดชัน และสร้างคันทำนบดินล้อมรอบบ่อเหมือง หรือล้อมรั้วลวดหนาม และจัดทำป้ายแสดงแนวเขตอันตราย ให้มองเห็นชัดเจนปลูกพืชคลุมดินและไม่ย่นดินโดยรอบบ่อเหมืองและคันทำนบดินเพื่อป้องกันการพังทลายและ เสริมทัศนียภาพให้กลมกลืนกับสภาพแวดล้อมโดยรอบ

ทั้งนี้ ให้จัดทำแผนและรายงานผลการดำเนินการฟื้นฟูพื้นที่เหมืองแร่ให้กรมอุตสาหกรรม พื้นฐานและการเหมืองแร่ และสำนักงานนโยบายและแผนทรัพยากรธรรมชาติและสิ่งแวดล้อมทราบทุก ๓ ปี และทุก ๑ ปี ช่วงอายุประทานบัตรเหลือ ๒ ปี นับจากวันที่ได้รับอนุญาตโดยมีรายละเอียดของการดำเนินการ และตำแหน่งที่ดำเนินการอย่างเพียงพอในปีที่ผ่านมา

๑๕. ให้รื้อถอนโยกย้ายสิ่งปลูกสร้าง อาคารโรงเรือน ตลอดจนวัสดุอุปกรณ์ที่ใช้ในการ ทำเหมืองออกจากพื้นที่ประทานบัตรให้แล้วเสร็จก่อนสิ้นอายุประทานบัตรไม่น้อยกว่า ๑ เดือน

๑๖. ให้ผู้ถือประทานบัตรส่งรายงานผลการปฏิบัติตามมาตรการป้องกันและแก้ไขผลกระทบ สิ่งแวดล้อมตามที่กรมอุตสาหกรรมพื้นฐานและการเหมืองแร่กำหนดไว้ ซึ่งจัดทำโดยวิศวกรควบคุมการทำเหมือง ให้สำนักงานนโยบายและแผนทรัพยากรธรรมชาติและสิ่งแวดล้อม และกรมอุตสาหกรรมพื้นฐานและการเหมืองแร่ ทราบทุก ๖ เดือน ในช่วงเดือนมิถุนายน-กรกฎาคม และเดือนพฤศจิกายน-ธันวาคม ของทุกปี

๑๗. หากได้รับการร้องเรียนจากราษฎรในบริเวณใกล้เคียงว่าได้รับความเดือดร้อนรำคาญจากการ ดำเนินโครงการ หรือสาธารณสมบัติได้รับความเสียหายจากการทำเหมืองและกิจกรรมที่เกี่ยวข้อง และ ทางราชการ ได้ตรวจพบว่า ไม่ปฏิบัติตามมาตรการที่ได้กำหนดไว้ ผู้ถือประทานบัตรจะต้องยุติการทำเหมืองตามคำสั่งของทาง ราชการแล้วแก้ไขเหตุแห่งความเดือดร้อนให้เสร็จสิ้นก่อนที่จะดำเนินการต่อไป

๑๘. หากผู้ถือประทานบัตรมีความประสงค์จะเปลี่ยนแปลงรายละเอียดการทำเหมือง หรือการดำเนินกิจกรรมเกี่ยวเนื่องที่แตกต่างจากที่เสนอไว้ในรายงานฯ จะต้องเสนอรายละเอียดที่จะเปลี่ยนแปลง ดังกล่าวพร้อมทั้งข้อมูลเหตุผลความจำเป็นและมาตรการป้องกันแก้ไขผลกระทบสิ่งแวดล้อมที่สอดคล้องกับการ เปลี่ยนแปลงให้ กรมอุตสาหกรรมพื้นฐานและการเหมืองแร่ พิจารณาให้ความเห็นชอบก่อน

๑๙. ในระหว่างการทำเหมืองหากขุดพบโบราณวัตถุ หรือร่องรอยโบราณคดี ไม่ว่าจะเป็นภาพเขียนสีหรืออื่น ๆ ที่มีความสำคัญทางประวัติศาสตร์จะต้องรายงานและขอความร่วมมือกรมศิลปากรหรือสำนักงานศิลปากร ในท้องที่เข้าไปดำเนินการตรวจสอบพื้นที่ ทั้งนี้ในระหว่างการสำรวจจะต้องหยุดการทำเหมืองชั่วคราว และหากพิสูจน์แล้วว่าเป็นแหล่งโบราณคดี ผู้ถือประทานบัตรจะต้องปฏิบัติตามเงื่อนไขของหน่วยงานที่เกี่ยวข้องโดยไม่มีข้อเรียกร้องใด ๆ

สำนักบริหารสิ่งแวดล้อม
กรมอุตสาหกรรมพื้นฐานและการเหมืองแร่
ตุลาคม ๒๕๕๘

เอกสารแนบ 3

สำเนาประธานบัตร



ประทานบัตร

เลขที่..... ๒๘๔๔๕/๑๖๖๕๐.....
 ประทานบัตรฉบับนี้ออกให้แก่..... บริษัทเหมืองแร่หมอนทอง จำกัด..... อายุ..... ปี สัญชาติไทย.....
 เลขที่..... ๒๒๒..... ตรอก/ซอย.....
 หมู่ที่..... ๘..... ตำบล/แขวง..... วังใต้.....
 อำเภอ..... ห้วยกระเจา..... จังหวัด..... กาญจนบุรี.....
 เนื้อที่ทำเหมือง (บนบก/ในทะเล)..... บนบก.....
 ๗ ตำบล..... วังใต้..... อำเภอ..... ห้วยกระเจา..... จังหวัด..... กาญจนบุรี.....
 มีอายุ..... ๑๕..... ปี นับแต่วันที่..... ๒๕๔..... เดือน..... มกราคม..... พ.ศ. ๒๕๕๕.....
 และสิ้นอายุวันที่..... ๒๕๖..... เดือน..... มกราคม..... พ.ศ. ๒๕๖๕.....
 เป็นเนื้อที่..... ๒๕๕..... ไร่..... ๒..... งาน..... ๔๒..... ตารางวา

ภายในเขตที่กำหนดตามแผนที่แนบท้ายประทานบัตร โดยมีรายละเอียดกำหนดไว้ตามลำดับดังต่อไปนี้

- | | | |
|-----|--|---------------------|
| (1) | แผนที่แนบท้ายประทานบัตร | แสดงไว้ในลำดับที่ 1 |
| (2) | เงื่อนไขการอนุญาตประทานบัตร | แสดงไว้ในลำดับที่ 2 |
| (3) | แผนผังโครงการทำเหมือง | แสดงไว้ในลำดับที่ 3 |
| (4) | มาตรการป้องกันและแก้ไขผลกระทบสิ่งแวดล้อม | แสดงไว้ในลำดับที่ 4 |
| (5) | การชำระค่าธรรมเนียมเพื่อใช้เนื้อที่
ในการทำเหมืองประจำปี | แสดงไว้ในลำดับที่ 5 |
| (6) | การเพิ่มเติมชนิดของแร่ที่จะทำเหมือง
การเปลี่ยนแปลงวิธีการทำเหมือง
แผนผังโครงการทำเหมืองและเงื่อนไข | แสดงไว้ในลำดับที่ 6 |
| (7) | บันทึกการต่ออายุประทานบัตร | แสดงไว้ในลำดับที่ 7 |
| (8) | บันทึกการโอนประทานบัตร | แสดงไว้ในลำดับที่ 8 |
| (9) | บันทึกการหยุดการทำเหมือง | แสดงไว้ในลำดับที่ 9 |

ออกให้ ณ วันที่..... ๒๕..... เดือน..... มกราคม..... พ.ศ. ๒๕๕๕.....

แผนที่แนบท้ายประทานบัตรที่.....๒๔๔๔๕.....๑๖๑๕๐

คำขอที่.....๓๒/๒๕๓๕.....

ระวางที่ 4937 IV

อ. 561600 เมตร
 น. 1597200 เมตร

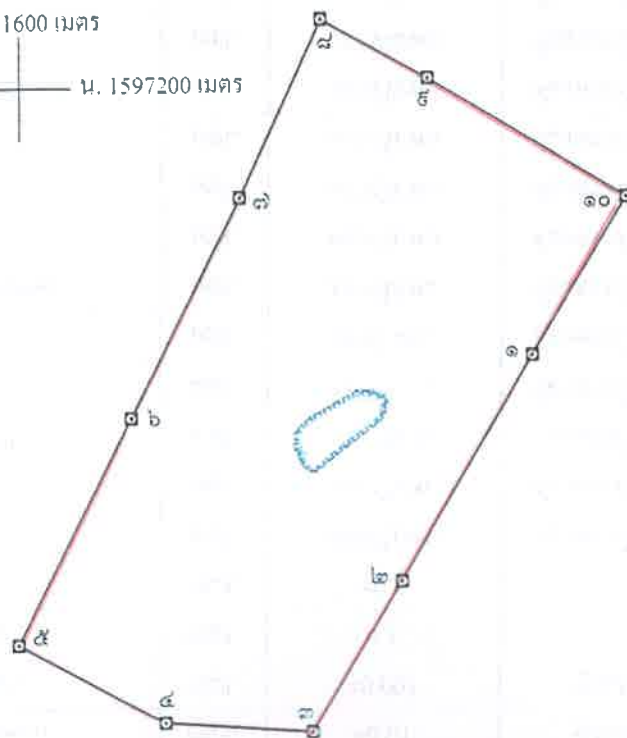

เนื้อที่.....๒๕๕.....ไร่.....๒.....งาน.....๕๒.....ตารางวา

มาตราส่วน.....๑:๑๐,๐๐๐.....

จากมุมหมายเลข.....๑.....ถึงมุมหมายเลข.....๒.....ทิศ.....๒๑๐.....องศา.....๕๒.....นาที.....๑๕.....วินาที.....๑๕๕.....	๑๕๕.....	๑๕๕.....
จากมุมหมายเลข.....๒.....ถึงมุมหมายเลข.....๓.....ทิศ.....๒๑๐.....องศา.....๕๒.....นาที.....๑๕.....วินาที.....๑๕๕.....	๑๕๕.....	๑๕๕.....
จากมุมหมายเลข.....๓.....ถึงมุมหมายเลข.....๔.....ทิศ.....๒๑๐.....องศา.....๕๒.....นาที.....๑๕.....วินาที.....๑๕๕.....	๑๕๕.....	๑๕๕.....
จากมุมหมายเลข.....๔.....ถึงมุมหมายเลข.....๕.....ทิศ.....๒๑๐.....องศา.....๕๒.....นาที.....๑๕.....วินาที.....๑๕๕.....	๑๕๕.....	๑๕๕.....
จากมุมหมายเลข.....๕.....ถึงมุมหมายเลข.....๖.....ทิศ.....๒๑๐.....องศา.....๕๒.....นาที.....๑๕.....วินาที.....๑๕๕.....	๑๕๕.....	๑๕๕.....
จากมุมหมายเลข.....๖.....ถึงมุมหมายเลข.....๗.....ทิศ.....๒๑๐.....องศา.....๕๒.....นาที.....๑๕.....วินาที.....๑๕๕.....	๑๕๕.....	๑๕๕.....
จากมุมหมายเลข.....๗.....ถึงมุมหมายเลข.....๘.....ทิศ.....๒๑๐.....องศา.....๕๒.....นาที.....๑๕.....วินาที.....๑๕๕.....	๑๕๕.....	๑๕๕.....
จากมุมหมายเลข.....๘.....ถึงมุมหมายเลข.....๙.....ทิศ.....๒๑๐.....องศา.....๕๒.....นาที.....๑๕.....วินาที.....๑๕๕.....	๑๕๕.....	๑๕๕.....
จากมุมหมายเลข.....๙.....ถึงมุมหมายเลข.....๑๐.....ทิศ.....๒๑๐.....องศา.....๕๒.....นาที.....๑๕.....วินาที.....๑๕๕.....	๑๕๕.....	๑๕๕.....
จากมุมหมายเลข.....๑๐.....ถึงมุมหมายเลข.....๑.....ทิศ.....๒๑๐.....องศา.....๕๒.....นาที.....๑๕.....วินาที.....๑๕๕.....	๑๕๕.....	๑๕๕.....

เงื่อนไขในการออกประทานบัตร

ท่านบัตรจะต้องปฏิบัติตามเงื่อนไขในการออกประธานบัตรเกี่ยวกับเรื่องที่กำหนดไว้ ดังต่อไปนี้

ชนิดกรรไกรทำเหมืองและวิธีการทำเหมือง

★ ไรต์ โดยวิธีเหมืองห่าน

๕๖ ปีของการทำเหมืองครั้งแรกหลังได้รับประทานบัตร

ผู้ลงทะเบียนการบำบัดยาเสพติดใน 1 ปี นับตั้งแต่วันที่ได้รับการบำบัด

การให้ความคุ้มครองแก่คนงานและความปลอดภัยแก่บุคคลภายนอกที่มีได้กำหนดไว้แล้วในกฎกระทรวง

๕. ปฏิบัติตามมาตรการรักษาความปลอดภัยในเรื่องการรักษาความปลอดภัยในการทำเหมือง.....

ตามมาตรการที่กำหนดไว้ในแผนผังโครงการทำเหมืองแร่ แบนท้ายประธานบัตรฉบับนี้

๔.๕.๖ การจัดการกับขุม หลุม ปล่อง น้ำขึ้นขึ้นหรืออุทกดินทราย ที่เกิดจากการทำเหมืองแร่และแต่งแร่

ต้องคำนึงการปรับสภาพพื้นที่ที่ทำเหมืองแล้ว ตามมาตรการที่กำหนด! วัินแผนผังโครงการ

[illegible]

ข้อ 5 การปรับปรุงพื้นที่ที่ติดอาคารทำเหมืองและแต่งแร่

ต้องคำนึงถึงการรับสงวนพื้นที่ที่ติดอาคารทำเหมืองแร่และการแต่งแร่ พร้อมควบคู่ไปกับ

การทำเหมือง โดยปฏิบัติตามมาตรการที่กำหนดไว้ในแผนผังโครงการทำเหมืองแร่ แนบท้ายประทานบัตรฉบับนี้

ข้อ 6 มาตรการในการป้องกันและแก้ไขผลกระทบสิ่งแวดล้อม

ต้องปฏิบัติตามเงื่อนไขและมาตรการป้องกันและแก้ไขผลกระทบสิ่งแวดล้อมที่กำหนดไว้ใน

รายงานการวิเคราะห์ผลกระทบสิ่งแวดล้อม และปฏิบัติตามมาตรการป้องกันและแก้ไขผลกระทบสิ่งแวดล้อมที่กำหนดโดย

สำนักงานนโยบายและแผนทรัพยากรธรรมชาติและสิ่งแวดล้อม พร้อมทั้งปฏิบัติตามวิธีการทำเหมืองและแผนการทำเหมือง

ตามที่กำหนดไว้ในแผนผังโครงการทำเหมืองแร่ แนบท้ายประทานบัตรฉบับนี้

และเงื่อนไขเกี่ยวกับเรื่องดังต่อไปนี้ด้วย ถ้ามี

ข้อ 7 การให้ผลประโยชน์พิเศษเพื่อประโยชน์แก่รัฐ

ต้องให้ผลประโยชน์พิเศษเพื่อประโยชน์แก่รัฐ ตามข้อตกลงการจ่ายผลประโยชน์พิเศษ

เพื่อประโยชน์แก่รัฐ ฉบับลงวันที่ 16 ธันวาคม 2558 แนบท้ายประทานบัตรฉบับนี้

ข้อ 8 การใช้ที่ดินในเขตเหมืองแร่

ข้อ 9 การทำเหมืองใกล้ทางหลวงหรือทางน้ำสาธารณะ

จนควบบลูไปคืบ
.....
บับนี่

ข้อ ๑๐ การเข้าทำประโยชน์ในพื้นที่ป่าตามกฎหมายว่าด้วยป่าไม้

ผู้ถือประทานบัตรจะต้องได้รับอนุญาตให้เข้าทำประโยชน์ในพื้นที่ป่าไม้ก่อนทำเหมืองแร่

มีความร้อนใจในการอนุญาตให้เข้าทำประโยชน์ในพื้นที่ป่าไม้

นคไกร

મન કાંઈ

หนังสือ

ข้อ 11. เดือนไปพิเศษสำหรับประธานบัตรทำเหมืองในทะเลตาม มาตรา 45 แห่งพระราชบัญญัติแร่

แผนผังโครงการทำเหมืองแร่

ตามรายละเอียดแผนผังโครงการทำเหมืองแร่ฟลูออไรด์
โดยวิธีเหมืองหาบ
สำหรับคำขอประทานบัตรที่ 32-2539
หมายเลขหลักหมายเขตเหมืองแร่ที่ 28445
ของบริษัท เหมืองแร่พนมทวน จำกัด
ที่ตำบลวังไผ่ อำเภอยะหา จังหวัดกาญจนบุรี
แนบท้ายประทานบัตรฉบับนี้

มาตรการป้องกันและแก้ไขผลกระทบสิ่งแวดล้อม

ตามรายงานการวิเคราะห์ผลกระทบสิ่งแวดล้อมโครงการท่าเหมืองแร่
ฟลูออไรต์

สำหรับคำขอประทานบัตรที่ 32/2539

ของบริษัท เหมืองแร่พนมทวน จำกัด

ที่ตำบลวังไผ่ อำเภอห้วยกระเจา จังหวัดกาญจนบุรี

และมาตรการป้องกันและแก้ไขผลกระทบสิ่งแวดล้อมที่กำหนด

โดยสำนักงานนโยบายและแผนทรัพยากรธรรมชาติและสิ่งแวดล้อม

ตามหนังสือที่ วว 0804/8250 ลงวันที่ 28 มิถุนายน 2543

และกำหนดโดยสำนักบริหารสิ่งแวดล้อม กรมอุตสาหกรรมพื้นฐานและการเหมืองแร่

ตามหนังสือที่ 08/ก(1) 1269 ลงวันที่ 30 ตุลาคม 2558

แนบท้ายประทานบัตรฉบับนี้

Figure 1

[illegible]

การเพิ่มปริมาณของแร่ที่จะทำเหมือง การเปลี่ยนแปลงวิธีการทำเหมือง
แผนผังโครงการทำเหมืองและเงื่อนไข

การเพิ่มปริมาณของแร่ อธิบดีอนุญาตให้เพิ่มเติมชนิดของแร่.....
.....ชนิด

.....พ.ศ.เป็นต้นไป

อธิบดีกรมทรัพยากรธรณี

การเปลี่ยนแปลงวิธีการทำเหมือง อธิบดีอนุญาตให้เปลี่ยนแปลงวิธีการทำเหมืองจากวิธี.....
.....เป็น.....

.....พ.ศ.เป็นต้นไป

อธิบดีกรมทรัพยากรธรณี

การเปลี่ยนแปลงแผนผังโครงการ อธิบดีอนุญาตให้เปลี่ยนแปลงแผนผังโครงการทำเหมืองตามแผนผัง.....

ขงท้ายประทานบัตรนี้ที่ได้แก้ไขเพิ่มเติมและแสดงไว้ในลำดับที่ 3 ตั้งแต่วันที่.....

.....พ.ศ.เป็นต้นไป

อธิบดีกรมทรัพยากรธรณี

การเปลี่ยนแปลงเงื่อนไข อธิบดีอนุญาตให้เปลี่ยนแปลงเงื่อนไขที่แสดงไว้ในลำดับที่ 2 ข้อ.....

.....เกี่ยวกับ.....

.....เดือน.....พ.ศ.เป็นต้นไป

อธิบดีกรมทรัพยากรธรณี

บันทึกการต่ออายุประทานบัตร

ครั้งที่ 1 ประทานบัตรนี้ รัฐมนตรีอนุญาตให้ต่ออายุออกไปอีก.....ปี
ตั้งแต่วันที่.....เดือน.....พ.ศ.....ถึงวันที่.....เดือน.....
พ.ศ.....รวมเป็น.....ปี

ผู้บันทึกการต่ออายุ

ครั้งที่ 2 ประทานบัตรนี้ รัฐมนตรีอนุญาตให้ต่ออายุออกไปอีก.....ปี
ตั้งแต่วันที่.....เดือน.....พ.ศ.....ถึงวันที่.....เดือน.....
พ.ศ.....รวมเป็น.....ปี

ผู้บันทึกการต่ออายุ

ครั้งที่ 3 ประทานบัตรนี้ รัฐมนตรีอนุญาตให้ต่ออายุออกไปอีก.....ปี
ตั้งแต่วันที่.....เดือน.....พ.ศ.....ถึงวันที่.....เดือน.....
พ.ศ.....รวมเป็น.....ปี

ผู้บันทึกการต่ออายุ

ครั้งที่ 4 ประทานบัตรนี้ รัฐมนตรีอนุญาตให้ต่ออายุออกไปอีก.....ปี
ตั้งแต่วันที่.....เดือน.....พ.ศ.....ถึงวันที่.....เดือน.....
พ.ศ.....รวมเป็น.....ปี

ผู้บันทึกการต่ออายุ

บันทึกการโอนประธานบัตร

ปี

ประธานบัตรนี้ รัฐมนตรีอนุญาตให้โอนจาก.....

เดือน

พ.ศ.

อธิบดีกรมทรัพยากรธรณี
ผู้บันทึกการโอน

ปี

ประธานบัตรนี้ รัฐมนตรีอนุญาตให้โอนจาก.....

เดือน

พ.ศ.

อธิบดีกรมทรัพยากรธรณี
ผู้บันทึกการโอน

ประธานบัตรนี้ รัฐมนตรีอนุญาตให้โอนจาก.....

เดือน

พ.ศ.

อธิบดีกรมทรัพยากรธรณี
ผู้บันทึกการโอน

ประธานบัตรนี้ รัฐมนตรีอนุญาตให้โอนจาก.....

เดือน

พ.ศ.

อธิบดีกรมทรัพยากรธรณี
ผู้บันทึกการโอน

บันทึกการหยุดการทำงาน

ทรัพยากรธรณี	อนุญาตให้หยุดการทำงาน	
ครั้งที่ 1	ตั้งแต่วันที่.....เดือน.....พ.ศ.....	ตามใบอนุญาตที่.....
ครั้งที่ 2	ตั้งแต่วันที่.....เดือน.....พ.ศ.....	ตามใบอนุญาตที่.....
ครั้งที่ 3	ตั้งแต่วันที่.....เดือน.....พ.ศ.....	ตามใบอนุญาตที่.....
ครั้งที่ 4	ตั้งแต่วันที่.....เดือน.....พ.ศ.....	ตามใบอนุญาตที่.....
ครั้งที่ 5	ตั้งแต่วันที่.....เดือน.....พ.ศ.....	ตามใบอนุญาตที่.....
ครั้งที่ 6	ตั้งแต่วันที่.....เดือน.....พ.ศ.....	ตามใบอนุญาตที่.....
ครั้งที่ 7	ตั้งแต่วันที่.....เดือน.....พ.ศ.....	ตามใบอนุญาตที่.....
ครั้งที่ 8	ตั้งแต่วันที่.....เดือน.....พ.ศ.....	ตามใบอนุญาตที่.....
ครั้งที่ 9	ตั้งแต่วันที่.....เดือน.....พ.ศ.....	ตามใบอนุญาตที่.....
ครั้งที่ 10	ตั้งแต่วันที่.....เดือน.....พ.ศ.....	ตามใบอนุญาตที่.....
ครั้งที่ 11	ตั้งแต่วันที่.....เดือน.....พ.ศ.....	ตามใบอนุญาตที่.....
ครั้งที่ 12	ตั้งแต่วันที่.....เดือน.....พ.ศ.....	ตามใบอนุญาตที่.....

เอกสารแนบ 4

ผลพิจารณารายงานการวิเคราะห์ผลกระทบสิ่งแวดล้อม
และมาตรการป้องกันและแก้ไขผลกระทบสิ่งแวดล้อม
โดยสำนักงานอุตสาหกรรมพื้นฐานและการเหมืองแร่
เขต 7 ราชบุรี ตามหนังสือที่ อก 0517/821
ลงวันที่ 29 ตุลาคม 2564



ที่ ออก ๐๕๑๗/๘๖๖

สำนักงานอุตสาหกรรมพื้นฐานและ
การเหมืองแร่ เขต ๗ ราชบุรี
๑๑๐/๑ หมู่ ๑๐ ถนนห้วยไผ่น้ำพุ
ตำบลเจดีย์หัก อำเภอเมืองราชบุรี
จังหวัดราชบุรี ๗๐๐๐๐

๒๗ ตุลาคม ๒๕๖๔

เรื่อง ผลการพิจารณารายงานผลการปฏิบัติตามมาตรการป้องกันและแก้ไขผลกระทบสิ่งแวดล้อม และ
มาตรการติดตามตรวจสอบผลกระทบสิ่งแวดล้อม ของบริษัท เหมืองแร่พนมทวน จำกัด

เรียน กรรมการผู้จัดการ บริษัท เหมืองแร่พนมทวน จำกัด

สิ่งที่ส่งมาด้วย สำเนาหนังสือกรมอุตสาหกรรมพื้นฐานและการเหมืองแร่ จำนวน ๑ ฉบับ
ที่ ออก ๐๕๐๖/๓๕๑๐ ลงวันที่ ๑๕ ตุลาคม ๒๕๖๔

ด้วย กรมอุตสาหกรรมพื้นฐานและการเหมืองแร่ ได้มีหนังสือ ที่ ออก ๐๕๐๖/๓๕๑๐ ลงวันที่
๑๕ ตุลาคม ๒๕๖๔ ส่งเรื่อง ผลการพิจารณารายงานผลการปฏิบัติตามมาตรการป้องกันและแก้ไขผลกระทบ
สิ่งแวดล้อม และมาตรการติดตามตรวจสอบผลกระทบสิ่งแวดล้อม โครงการเหมืองแร่ฟลูออไรต์ ของ
บริษัท เหมืองแร่พนมทวน จำกัด ผู้ถือประทานบัตรที่ ๒๘๔๔๕/๑๖๑๕๐ ฉบับประจำเดือนมกราคม -
มิถุนายน ๒๕๖๔ ให้สำนักงานอุตสาหกรรมพื้นฐานและการเหมืองแร่ เขต ๗ ราชบุรี ตรวจสอบ สั่งการและ
กำกับดูแลผู้ประกอบการปฏิบัติตามมาตรการฯ ที่กำหนดไว้ให้ครบถ้วนโดยเคร่งครัด รายละเอียดตามสิ่งที่ส่ง
มาด้วย

สำนักงานอุตสาหกรรมพื้นฐานและการเหมืองแร่ เขต ๗ ราชบุรี จึงขอแจ้งให้ท่านทราบและ
ปฏิบัติตามมาตรการป้องกันและแก้ไขผลกระทบสิ่งแวดล้อมให้ครบถ้วนโดยเคร่งครัด และรายงานผลการ
ดำเนินการตามผลการพิจารณาของสำนักงานนโยบายและแผนทรัพยากรธรรมชาติและสิ่งแวดล้อมให้ทราบใน
รายงานผลการปฏิบัติตามมาตรการป้องกันและแก้ไขผลกระทบสิ่งแวดล้อม และการติดตามตรวจสอบคุณภาพ
สิ่งแวดล้อมในฉบับครั้งถัดไป ทั้งนี้ หากพบว่าท่านไม่ปฏิบัติตามมาตรการป้องกันและแก้ไขผลกระทบ
สิ่งแวดล้อมที่กำหนดไว้ สำนักงานอุตสาหกรรมพื้นฐานและการเหมืองแร่ เขต ๗ ราชบุรี จะดำเนินการตามที่
กฎหมายกำหนดต่อไป

จึงเรียนมาเพื่อดำเนินการต่อไป

ขอแสดงความนับถือ

๒๗๘

(นายบรรวิทย์ อัครจันทโชติ)

ผู้อำนวยการ

สำนักงานอุตสาหกรรมพื้นฐานและการเหมืองแร่ เขต ๗ ราชบุรี

กลุ่มส่งเสริมและรักษาคุณภาพสิ่งแวดล้อม

โทรศัพท์ ๐ ๓๒๓๒ ๑๗๙๒

โทรสาร ๐ ๓๒๓๒ ๑๗๙๓



ก.สว. สวช.7
เลขที่รับ 288
วันที่ ๒๖ ต.ค. ๒๕๖๔
บันทึกขอความ

สำนักงานอุตสาหกรรมพื้นฐานและ
การเหมืองแร่ เขต ๗ ราชบุรี
เลขที่รับ ๑๔๓๓
วันที่ ๒๖ กย. ๒๕๖๔

ส่วนราชการ กพร. กองบริหารสิ่งแวดล้อม โทร. ๐ ๒๔๓๐-๖๘๔๕ ต่อ. ๔๕๒๑ โทรสาร. ๐ ๒๖๔๔-๘๗๖๒.
ที่ อก ๐๕๐๖/๓๕๑๐ วันที่ ๑๕ ตุลาคม ๒๕๖๔

เรื่อง ผลการพิจารณารายงานผลการปฏิบัติตามมาตรการป้องกันและแก้ไขผลกระทบสิ่งแวดล้อม
และมาตรการติดตามตรวจสอบคุณภาพสิ่งแวดล้อม ของบริษัท เหมืองแร่พนมทวน จำกัด

เรียน ผอ.สرخ.๗

ด้วยบริษัท ไมน์ เอ็นจิเนียริง คอนซัลแตนท์ จำกัด ได้มีหนังสือ ที่ MEC 64-139M ลงวันที่ ๒๒ กรกฎาคม ๒๕๖๔ ส่งรายงานผลการปฏิบัติตามมาตรการป้องกันและแก้ไขผลกระทบสิ่งแวดล้อมและ มาตรการติดตามตรวจสอบคุณภาพสิ่งแวดล้อม โครงการทำเหมืองแร่ฟลูออไรต์ ประทานบัตรที่ ๒๘๔๔๕/๑๖๑๕๐ ของบริษัท เหมืองแร่พนมทวน จำกัด ตั้งอยู่ที่ตำบลวังไผ่ อำเภอห้วยกระเจา จังหวัดกาญจนบุรี ฉบับประจำเดือนมกราคม - มิถุนายน ๒๕๖๔ ให้ กพร. พิจารณา รายละเอียดตามเอกสารแนบ

กพร. ได้ตรวจสอบรายงานดังกล่าวแล้ว ขอเรียนว่า โครงการฯ ปฏิบัติตามมาตรการป้องกัน และแก้ไขผลกระทบสิ่งแวดล้อมตามที่กำหนดไว้ในรายงานการวิเคราะห์ผลกระทบสิ่งแวดล้อม แต่ปฏิบัติตาม มาตรการติดตามตรวจสอบผลกระทบสิ่งแวดล้อมในบางประเด็นยังไม่ถูกต้องครบถ้วน ดังนี้

๑. การรายงานผลการปฏิบัติตามมาตรการป้องกันและแก้ไขผลกระทบสิ่งแวดล้อมที่กำหนดไว้ ในการให้ความเห็นชอบรายงานการวิเคราะห์ผลกระทบสิ่งแวดล้อม ตามหนังสือสำนักงานนโยบายและแผน สิ่งแวดล้อม (ปัจจุบันคือ สำนักงานนโยบายและแผนทรัพยากรธรรมชาติและสิ่งแวดล้อม) ที่ วว ๐๘๐๔/๘๒๕๐ ลงวันที่ ๒๘ มิถุนายน ๒๕๔๓

๒. การรายงานผลการตรวจสอบสุขภาพของพนักงานในครั้งต่อไปให้มีการเอกซเรย์ปอด และ Silicosis ปีละ ๑ ครั้ง

ส่วนผลการติดตามตรวจสอบคุณภาพสิ่งแวดล้อม ส่วนใหญ่มีค่าอยู่ในเกณฑ์มาตรฐาน ยกเว้นผลการตรวจวัด คุณภาพน้ำใต้ดินในเดือนมีนาคม ๒๕๖๔ บริเวณบ่อน้ำใต้ดินในพื้นที่โครงการฯ พบว่า มีค่าปริมาณสารละลาย ทั้งหมด เท่ากับ ๘๕๒ มิลลิกรัมต่อลิตร ซึ่งเกินเกณฑ์กำหนดที่เหมาะสม (กำหนดให้ไม่เกิน ๖๐๐ มิลลิกรัมต่อลิตร) แต่ไม่เกินเกณฑ์อนุโลมสูงสุด (กำหนดให้ไม่เกิน ๑,๒๐๐ มิลลิกรัมต่อลิตร) และมีค่าความกระด้างทั้งหมดเท่ากับ ๕๑๑ มิลลิกรัมต่อลิตร ซึ่งเกินเกณฑ์อนุโลมสูงสุด (กำหนดให้ไม่เกิน ๕๐๐ มิลลิกรัมต่อลิตร) และมีค่าซัลเฟต เท่ากับ ๒๔๕.๑ มิลลิกรัมต่อลิตร ซึ่งเกินเกณฑ์กำหนดที่เหมาะสม (กำหนดให้ไม่เกิน ๒๐๐ มิลลิกรัมต่อลิตร) แต่ไม่เกินเกณฑ์อนุโลมสูงสุด (กำหนดให้ไม่เกิน ๒๕๐ มิลลิกรัมต่อลิตร) และมีค่าฟลูออไรด์ เท่ากับ ๒.๐ มิลลิกรัมต่อลิตร ซึ่งเกินเกณฑ์อนุโลมสูงสุด (กำหนดให้ไม่เกิน ๑.๐ มิลลิกรัมต่อลิตร) และบ่อน้ำใต้ดินบ้านโกรกสมอ มีค่าความเป็นกรด-ด่าง เท่ากับ ๖.๗๖ ซึ่งมีค่าไม่อยู่ในเกณฑ์กำหนดที่เหมาะสม (กำหนดให้ค่าอยู่ระหว่าง ๗.๐ - ๘.๕) แต่มีค่าอยู่ในเกณฑ์อนุโลมสูงสุด (กำหนดให้ค่าอยู่ระหว่าง ๖.๕ - ๙.๒) และบ่อน้ำใต้ดินบ้านอ่างหิน มีค่าฟลูออไรด์ เท่ากับ ๐.๗๗ มิลลิกรัมต่อลิตร ซึ่งเกินเกณฑ์กำหนดที่เหมาะสม (กำหนดให้ไม่เกิน ๐.๗ มิลลิกรัม ต่อลิตร) แต่ไม่เกินเกณฑ์อนุโลมสูงสุด ตามมาตรฐานน้ำบาดาลที่จะใช้บริโภคได้ตามประกาศกระทรวง ทรัพยากรธรรมชาติและสิ่งแวดล้อม เรื่อง กำหนดหลักเกณฑ์และมาตรการในทางวิชาการสำหรับการ ป้องกันด้านสาธารณสุขและการป้องกันในเรื่องสิ่งแวดล้อมเป็นพิษ พ.ศ. ๒๕๕๑ กพร. พิจารณาแล้ว จึงให้ สرخ.๗ ตรวจสอบ สั่งการและกำกับดูแลให้ผู้ประกอบการปฏิบัติตามมาตรการฯ ที่เป็นเงื่อนไขแนบท้ายประทานบัตร ให้ถูกต้องและครบถ้วนโดยเคร่งครัด และแจ้งผู้ประกอบการให้เฝ้าระวังคุณภาพน้ำใต้ดินบริเวณบ่อน้ำใต้ดิน

ในพื้นที่...

ในพื้นที่โครงการฯ บ่อน้ำใต้ดินบ้านอ่างหิน และบ่อน้ำใต้ดินบ้านโกรกสมอย่างต่อเนื่อง พร้อมทั้งตรวจสอบ
ดูแล ระบายน้ำเพื่อรองรับน้ำฝนชะล้างจากกองเปลือกดินและเศษหินไปยังบ่อดักตะกอนให้สามารถใช้งานได้
อย่างมีประสิทธิภาพ และรายงานผลการดำเนินงานให้ กพร. ทราบภายใน ๓๐ วันด้วย

จึงเรียนมาเพื่อพิจารณาดำเนินการต่อไป



(นายสกล จุลภา)
รองอธิบดี ปฏิบัติราชการแทน
อธิบดีกรมอุตสาหกรรมพื้นฐานและการเหมืองแร่

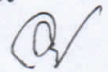

เรียน ☐ ผ.บ.ท. ☐ ก.คค
☐ ก.กก ☒ ก.สว
☐ ก.สท

☐ เพื่อทราบ

☒ ดำเนินการ

☐ เรียน.....

☐ พิจารณา..... (นายบวรวิทย์ อัครจันทโชติ)

☐
ผอ.สรข.๗

๒๖ ก.ย. ๒๕๖๔

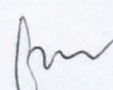
๐๗ ๐๓ ๓
๑๓๓๓

๒๖ ๓๓ ๐๔

เอกสารแนบ 5

ภาพประกอบมาตรการป้องกันและแก้ไขผลกระทบ
สิ่งแวดล้อม และมาตรการติดตามตรวจสอบคุณภาพ
สิ่งแวดล้อม

รูปที่ 1 พื้นที่หน้าเหมืองปัจจุบัน



รูปที่ 2 ป้ายแสดงเขตพื้นที่การทำเหมือง



รูปที่ 3 พื้นที่เว้นการทำเหมืองแนวต้นไม้โดยรอบโครงการ



แนวต้นไม้บริเวณพื้นที่เว้นการทำเหมือง



แนวต้นไม้บริเวณพื้นที่โดยรอบโครงการ

รูปที่ 4 พื้นที่เก็บกองแร่



รูปที่ 5 พื้นที่เก็บกองเปลือกดิน



รูปที่ 6 ค้นทำนบดิน



รูปที่ 7 คูระบายน้ำ



รูปที่ 8 ปอดักตะกอน



รูปที่ 9 ป้ายเตือนการจราจร



ป้ายจำกัดความเร็ว



ป้ายเตือนระวังรถบรรทุก

รูปที่ 10 ป้ายแสดงเขตการใช้วัดถูระเบิดและอาคารเก็บวัตถุระเบิด



รูปที่ 11 การเก็บตัวอย่างน้ำ เมื่อวันที่ 19 เมษายน 2567



ทางน้ำเข้าบ่อดักตะกอน



ทางน้ำออกบ่อดักตะกอน



ห้วยหนองกระเจา



อ่างเก็บน้ำ รพช. (บ้านอ่างหิน)



ฝายหน้าเหมือง



ห้วยอ่างหิน



หนองนาทะเล



บ่อน้ำใต้ดินในพื้นที่โครงการ



บ่อน้ำใต้ดินบ้านอ่างหิน



บ่อน้ำใต้ดินบ้านโกรกสมอ

รูปที่ 12 การปิดคลุมกระบะรถบรรทุก



รูปที่ 13 จุดขังน้ำหนักรถบรรทุก



รูปที่ 14 อุปกรณ์ป้องกันอันตรายส่วนบุคคล



รูปที่ 15 การตรวจวัดคุณภาพอากาศ ระหว่างวันที่ 18-19 เมษายน 2567



ชุมชนบ้านเหมืองแร่

รูปที่ 16 การตรวจวัดระดับเสียง ระหว่างวันที่ 18-19 เมษายน 2567



ชุมชนบ้านเหมืองแร่

เอกสารแนบ 6

รายงานผลและแผนการดำเนินงานด้านการฟื้นฟู
พื้นที่ทำเหมือง

รายงานผลและแผนการดำเนินงานด้านการฟื้นฟูพื้นที่ทำเหมือง ประจำปี 2564

โครงการเหมืองแร่ฟลูออไรต์ ประทานบัตรที่ 28445/16150



จัดทำโดย

บริษัท เหมืองแร่ฟลูออไรต์ จำกัด
หมู่ 8 ตำบลวังไผ่ อำเภอห้วยกระเจา จังหวัดกาญจนบุรี



สำเนา

บริษัท ไมน์ เอ็นจิเนียริง คอนซัลแตนท์ จำกัด
MINE ENGINEERING CONSULTANT CO.,LTD.



จดหมายนำส่งรายงานแผนและผลการดำเนินงานด้านการฟื้นฟูพื้นที่ทำเหมือง

MEC 404-65

15 ก.ค. 2565

เรื่อง ส่งรายงานแผนและผลการดำเนินงานด้านการฟื้นฟูพื้นที่ทำเหมือง โครงการเหมืองแร่ฟลูออไรต์ ประทานบัตรที่ 28445/16150 ของบริษัท เหมืองแร่พนมทวน จำกัด ตั้งอยู่ที่ หมู่ 8 ตำบลวังไผ่ อำเภอห้วยกระเจา จังหวัดกาญจนบุรี

เรียน อธิบดีกรมอุตสาหกรรมพื้นฐานและการเหมืองแร่

สิ่งที่ส่งมาด้วย รายงานแผนและผลการดำเนินงานด้านการฟื้นฟูพื้นที่ทำเหมือง ประจำปี 2564 จำนวน 1 เล่ม

ตามที่ บริษัท เหมืองแร่พนมทวน จำกัด ได้มอบอำนาจให้ บริษัท ไมน์ เอ็นจิเนียริง คอนซัลแตนท์ จำกัด จัดส่งรายงานแผนและผลการดำเนินงานด้านการฟื้นฟูพื้นที่ทำเหมือง โครงการเหมืองแร่ฟลูออไรต์ ประทานบัตรที่ 28445/16150 ของบริษัท เหมืองแร่พนมทวน จำกัด ตั้งอยู่ที่ หมู่ 8 ตำบลวังไผ่ อำเภอห้วยกระเจา จังหวัดกาญจนบุรี ตามข้อกำหนดในพระราชบัญญัติส่งเสริมและรักษาคุณภาพสิ่งแวดล้อมแห่งชาติ พ.ศ. 2561 เสนอต่อหน่วยงานราชการที่เกี่ยวข้อง

บัดนี้ ผู้จัดทำรายงานฯ ได้จัดทำรายงานแล้วเสร็จ จึงขอส่งรายงานฯ จำนวน 1 เล่ม ดังสิ่งที่ส่งมาด้วย พร้อมนี้ได้นำเสนอรายงานฯ ต่อสำนักงานอุตสาหกรรมพื้นฐานและการเหมืองแร่ เขต 7 ราชบุรี เรียบร้อยแล้ว

จึงเรียนมาเพื่อโปรดพิจารณา

ขอแสดงความนับถือ



กรรมการผู้จัดการ
บริษัท ไมน์ เอ็นจิเนียริง คอนซัลแตนท์ จำกัด

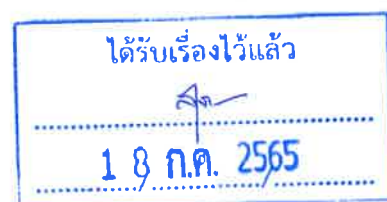

รายงานแผนและผลการดำเนินงานด้านการฟื้นฟูพื้นที่ทำเหมือง

เสนอต่อกรมอุตสาหกรรมพื้นฐานและการเหมืองแร่ และ

สำนักงานนโยบายและแผนทรัพยากรธรรมชาติและสิ่งแวดล้อม

รายงานประจำปี 2564

1. ข้อมูลประทานบัตร

ชื่อประทานบัตร.....บริษัท เหมืองแร่พนมทวน จำกัด.....

ชื่อผู้รับช่วงการทำเหมือง.....

หมายเลขประทานบัตร...28445/16150.....หมายเลขคำขอประทานบัตรเดิม.....32/2539.....

ที่ตั้ง...222...หมู่ที่...8...ตำบล...วังไผ่...อำเภอ...ห้วยกระเจา...จังหวัด...กาญจนบุรี.....

ชนิดแร่.....ฟลูออไรต์.....วิธีการทำเหมือง.....หาบ.....

อายุประทานบัตร.....15.....ปี เริ่มตั้งแต่28 มกราคม 2559.....วันสิ้นอายุ.....27 มกราคม 2574.....

เนื้อที่ประทานบัตรทั้งหมด.....255ไร่ 2งาน 42ตารางวา... โดยกรรมสิทธิ์ที่ดินมีดังนี้

☐ ที่กรรมสิทธิ์ (ระบุประเภท เช่น โฉนด, นส.3ก, นส.3 ฯลฯ).....ไร่

☒ ที่รัฐ (ระบุประเภท เช่น ป่าสงวน, สปก.).....ไร่

☐ อื่น ๆ (ระบุ).....ไร่

2. ข้อมูลการทำเหมืองปัจจุบัน

สภาพปัจจุบัน ☒ เปิดการทำเหมือง ☐ หยุดการทำเหมือง

วิธีดำเนินการ.....เหมืองหาบ.....

พื้นที่ที่ใช้ในการทำเหมืองและกิจกรรมเกี่ยวเนื่องทั้งหมดในปัจจุบันประมาณ.....18.....ไร่

จำนวนหน้าเหมือง/บ่อเหมืองปัจจุบัน.....1.....แห่ง

ขนาด (ระบุขนาดแต่ละแห่งตามลำดับ).....ไร่

พื้นที่เก็บกองเปลือกดินและเศษหิน.....1.....แห่ง

ขนาด (ระบุขนาดแต่ละแห่งตามลำดับ).....5.....ไร่

พื้นที่โรงแต่งแร่/สำนักงาน/บ้านพัก ฯลฯ รวม.....ไร่

จำนวนขุมเหมืองที่ไม่ใช้ทำเหมืองแล้ว.....-.....แห่ง ขนาด.....ไร่ ลึก.....เมตร

พื้นที่ที่ผ่านการทำเหมืองแล้ว.....ไร่ พื้นที่ทำการฟื้นฟูแล้ว.....ไร่

3. รูปแบบการใช้ประโยชน์ที่ดินภายหลังสิ้นสุดการทำเหมือง

- ☐ พัฒนาเป็นแหล่งน้ำสาธารณะ ☐ พัฒนาเป็นทุ่งหญ้าธรรมชาติ/ทุ่งหญ้าเลี้ยงสัตว์
- ☐ พัฒนาเป็นพื้นที่เกษตรกรรม ☐ ปลูกสร้างสวนป่า
- อื่น ๆ (ระบุ).....ปลูกไม้ค้ำยันป่า.....

4. ผลการดำเนินการในช่วง 1 ปีที่ผ่านมา

- ☐ การปรับสภาพและฟื้นฟูที่บริเวณหน้าเหมือง
จำนวน.....แห่ง เนื้อที่.....ไร่
วิธีดำเนินการ.....
- ☒ การปรับสภาพและฟื้นฟูกองเก็บเปลือกดินและเศษหิน
จำนวน.....1.....แห่ง เนื้อที่.....5.....ไร่
วิธีดำเนินการ.....เหมืองหาบ.....
- ☐ การปรับสภาพและฟื้นฟูขุมเหมืองที่ไม่ได้ใช้ในการทำเหมืองแล้ว
จำนวน.....แห่ง ขนาด (กxยxล).....เมตร
วิธีดำเนินการ.....
- ☐ การปรับสภาพและฟื้นฟูระบบป้องกันการชะล้างตะกอนดินจากบริเวณหน้าเหมือง ที่เก็บกองเปลือกดิน/เศษหิน และบริเวณอื่น ๆ เช่น คันทำนบดิน คูระบายน้ำ และบ่อคักตะกอน เป็นต้น
จำนวน.....แห่ง
วิธีดำเนินการ.....

- ☐ การปลูกต้นไม้ระหว่างพื้นที่ว่างทั่วไปในเขตพื้นที่ประตานบัตร รวมเนื้อที่.....ไร่
วิธีดำเนินการ
- ☐ การปรับสภาพและฟื้นฟูพื้นที่บริเวณโรงเต่งแร่/โรงโม่หิน เนื้อที่.....ไร่
วิธีดำเนินการ.....
- ☐ การปรับสภาพและฟื้นฟูบริเวณสำนักงาน/บ้านพัก เนื้อที่.....ไร่
วิธีดำเนินการ
- งบประมาณดำเนินงานทั้งหมดโดยประมาณ.....บาท

5. แผนการดำเนินงานในช่วง 3 ปีข้างหน้า

5.1 แผนการดำเนินงานที่จะจัดทำในช่วง 3 ปีข้างหน้า

- ☒ การปรับสภาพและฟื้นฟูพื้นที่บริเวณหน้าเหมือง
จำนวน.....1.....แห่ง เนื้อที่.....5-10.....ไร่
วิธีดำเนินการ(ให้อธิบายลักษณะของหน้าเหมือง, ความปลอดภัย).....เพื่อให้เกิดความปลอดภัย
ตามระเบียบกรมอุตสาหกรรมเหมืองแร่.....
- ☐ การปรับสภาพและฟื้นฟูกองเก็บเปลือกดินและเศษหิน
จำนวน.....แห่ง เนื้อที่.....ไร่
วิธีดำเนินการ.....
- ☐ การปรับสภาพและฟื้นฟูขุมเหมืองที่ไม่ใช้ในการทำเหมืองแล้ว
จำนวน.....แห่ง ขนาด (กxยxล).....เมตร
วิธีดำเนินการ.....
- ☐ การปรับสภาพและฟื้นฟูระบบป้องกันการชะล้างตะกอนดินจากบริเวณหน้าเหมือง ที่เก็บกอง
เปลือกดิน/เศษหิน และบริเวณอื่น ๆ อาทิเช่น คันทำนบดินและดูระบายน้ำ และบ่อดักตะกอน
เป็นต้น
จำนวน.....แห่ง ขนาด (กxยxล).....เมตร
วิธีดำเนินการ.....
- ☐ การปลูกต้นไม้ระหว่างพื้นที่ว่างทั่วไปในเขตพื้นที่ประตานบัตร รวมเนื้อที่.....ไร่

วิธีดำเนินการ.....

☐ การปรับสภาพและฟื้นฟูพื้นที่บริเวณ โรงแต่งแร่/โรงโม่หิน เนื้อที่.....ไร่

วิธีดำเนินการ

☐ การปรับสภาพและฟื้นฟูบริเวณสำนักงาน/บ้านพัก เนื้อที่.....ไร่

วิธีดำเนินการ.....

5.2 การจัดเตรียมงบประมาณ

งบประมาณสำหรับดำเนินงานตามแผนงาน.....500,000.....บาท

งบประมาณสำหรับการบำรุงรักษาพื้นที่ที่ฟื้นฟูแล้ว.....50,000.....บาท

ปัญหาและอุปสรรคที่ต้องการความช่วยเหลือ/สนับสนุนจากกรมอุตสาหกรรมพื้นฐานและการเหมืองแร่ และหรือส่วนราชการอื่น ๆ.....

วิธีดำเนินการ.....

.....

.....

บริษัท เหมืองแร่แบบกวน จำกัด รับรองข้อมูลถูกต้องและเห็นชอบกับแผนการดำเนินการ
(ลงชื่อ).....
PNTM (.....)
~ 1971 ~ ตำแหน่ง **กรรมการผู้จัดการ** ผู้จัดทำรายงาน
FRANCIS THUAN MINTING COMPANY LIMITED

(ลงชื่อ).....

(.....)

ตำแหน่งวิศวกรเหมืองแร่



พื้นที่หน้าเหมืองปัจจุบัน



พื้นที่กองเก็บเปลือกดินและเศษหิน



แนวต้นไม้ในบริเวณเว้นการทำเหมืองและโดยรอบแนวเขตประทานบัตร



แนวต้นไม้ในบริเวณเว้นการทำเหมืองและโดยรอบแนวเขตประทานบัตร (ต่อ)

เอกสารแนบ 7

ผลตรวจสุขภาพพนักงาน

ผู้ป่วยทั่วไป/ผู้อาศัยในสถาน
ผู้สัมผัส/กลุ่มเสี่ยง/HCW

บัตรคำ

00007

แบบคัดกรองผู้มีอาการสงสัยวัณโรคปอด

หน่วยงานที่คัดกรอง มร อ้วน น.จ.อ. 0.เหนือ: ๓

จังหวัด กาญจนบุรี

ชื่อ-นามสกุล [REDACTED] อายุ [REDACTED] ปี [REDACTED] เดือน [REDACTED]

เพศ (ตามบัตรประชาชน) ☒ หญิง ☐ ชาย

เลขที่บัตรประชาชน [REDACTED]

ที่อยู่ปัจจุบัน [REDACTED]

จังหวัด [REDACTED]

สัญชาติ ☒ ไทย ☐ พม่า ☐ เขมร ☐ ลาว ☐ อื่นๆ (ระบุ.....)

มีประวัติกำลังรักษา หรือเคยรักษาวัณโรค ☐ มี ☒ ไม่มี

มีประวัติสัมผัสกับผู้ป่วยวัณโรค ☐ มี ☒ ไม่มี

ส่วนที่ 1 : คัดกรองสัมภาษณ์ผู้มีอาการสงสัยวัณโรค

วันที่คัดกรอง 26 / ๓ / ๒๕๖๖

เลขที่คัดกรอง 00007

อาการสงสัยวัณโรค

- | | มี | ไม่มี |
|--|---|---|
| 1. ไอทุกวันเกิน 2 สัปดาห์ | <input type="checkbox"/> (3 คะแนน) | <input checked="" type="checkbox"/> (0 คะแนน) |
| 2. ไอเป็นเลือดใน 1 เดือนที่ผ่านมา | <input type="checkbox"/> (3 คะแนน) | <input checked="" type="checkbox"/> (0 คะแนน) |
| 3. ไอหนักกว่า 2 สัปดาห์ | <input type="checkbox"/> (2 คะแนน) | <input checked="" type="checkbox"/> (0 คะแนน) |
| 4. น้ำหนักลดโดยไม่ทราบสาเหตุใน 1 เดือนที่ผ่านมา | <input checked="" type="checkbox"/> (1 คะแนน) | <input type="checkbox"/> (0 คะแนน) |
| 5. มีไข้ทุกวันนาน 1 สัปดาห์ ใน 1 เดือนที่ผ่านมา | <input type="checkbox"/> (1 คะแนน) | <input checked="" type="checkbox"/> (0 คะแนน) |
| 6. เหงื่อออกมากผิดปกติตอนกลางคืนภายใน 1 เดือนที่ผ่านมา | <input type="checkbox"/> (1 คะแนน) | <input checked="" type="checkbox"/> (0 คะแนน) |

หมายเหตุ: ผู้มีอาการสงสัยวัณโรค คือ ผู้ที่มีคะแนนรวมตั้งแต่ 3 คะแนนหรือเท่ากับ 3 คะแนน (≥ 3) คะแนน

ส่วนที่ 2 : การตรวจวินิจฉัยวัณโรค

สถานที่ส่งตรวจ :

1. ผลเอกซเรย์ปอด: ☒ ปกติ ☐ วัณโรคปอด ☐ โรคปอดอื่นๆ

☐ ไม่ได้เอกซเรย์ เพราะ.....

2. ส่งตรวจเสมหะ ☐ XpertMTB/RIF วันที่.....

☐ AFB smear ครั้งที่ 1 วันที่..... (spot / collect)

ครั้งที่ 2 วันที่..... (spot / collect)

☐ ไม่ได้ส่งตรวจ เพราะ.....

2.1 ผลตรวจ XpertMTB/RIF วันที่ได้ผลตรวจ.....

☐ MTB detected ☐ RR detected ☐ RR not detected

☐ MTB not detected ☐ อื่นๆ.....

2.2. ผลเสมหะ (AFB smear) : ครั้งที่ 1 (spot / collect) วันที่ได้ผลตรวจ..... ☐ ไม่พบเชื้อ ☐ พบเชื้อ

ครั้งที่ 2 (spot / collect) วันที่ได้ผลตรวจ..... ☐ ไม่พบเชื้อ ☐ พบเชื้อ

สรุป: ผลการวินิจฉัย ☒ ไม่เป็นวัณโรค ☐ป่วยเป็นวัณโรค รักษาที่.....

ใบสำคัญรับเงิน

ที่ ศาลาประชาคมหมู่ ๘ บ้านอ่างหิน

วันที่ ๒๖ ตุลาคม ๒๕๖๖

ข้าพเจ้า

อยู่บ้านเลขที่

ถนน -

ได้รับเงินจาก กองทุนเฝ้าระวังสุขภาพ ประทานบัตร ๓๓๙๗๒/๑๖๔๘๐ บ้านอ่างหิน หมู่ ๘

รายการ	จำนวนเงิน	
	บาท	สต.
- ค่าใช้จ่ายในการ ตรวจสอบสุขภาพเอกเรย์ปอดชุมชนรอบพื้นที่เหมืองแร่ “กองทุนเฝ้าระวังสุขภาพ ประทานบัตร ๓๓๙๗๒/๑๖๔๘๐ บ้านอ่างหิน หมู่ ๘ รวมเป็นเงิน	๒๑,๕๕๐	-
(-สองหมื่นหนึ่งพันห้าร้อยห้าสิบบาทถ้วน-)	๒๑,๕๕๐	-

(จำนวนเงินตัวอักษร)

(ลงชื่อ

ผู้รับเงิน

(ลงชื่อ).....ผู้จ่ายเงิน

(.....)

ใบสำคัญรับเงิน

ที่ ศาลาประชาคมหมู่ ๓ บ้านหนองงูเห่ล้อม

วันที่ ๒๖ ตุลาคม ๒๕๖๖

ข้าพเจ้า

อยู่บ้านเลขที่

ถนน -

ได้รับเงินจาก กองทุนเฝ้าระวังสุขภาพ ประทานบัตร ๓๓๙๗๑/๑๖๔๗๙ บ้านหนองงูเห่ล้อม หมู่ ๓

รายการ	จำนวนเงิน	
	บาท	สต.
- ค่าใช้จ่ายในการ ตรวจสอบสุขภาพเอกเรย์ปอดชุมชนรอบพื้นที่เหมืองแร่ “กองทุนเฝ้าระวังสุขภาพ ประทานบัตร ๓๓๙๗๑/๑๖๔๗๙ บ้านหนองงูเห่ล้อม หมู่ ๓ รวมเป็นเงิน	๑๗,๗๐๐	-
(-หนึ่งหมื่นเจ็ดพันเจ็ดร้อยบาทถ้วน-)	๑๗,๗๐๐	-

(จำนวนเงินตัวอักษร)

(ลงชื่อ)

ผู้รับเงิน

(ลงชื่อ).....ผู้จ่ายเงิน

(.....)

โครงการตรวจสอบคุณภาพเอ็กสเรย์ปอดชุมชนรอบพื้นที่เหมืองแร่
“กองทุนเฟื่อะวังสุขภาพ”

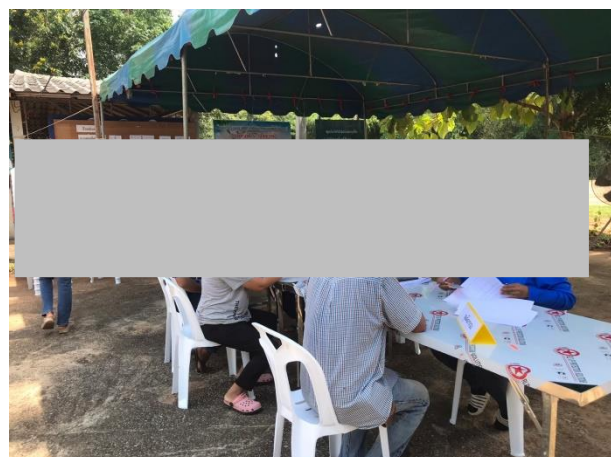



เอกสารแนบ 8

เอกสารการบริจาค/ใบอนุโมทนาบัตร

เล่มที่ กฐิน 66

เลขที่ ONL2928



อนุโมทนาบัตร วัดเจติย (ไผ่ไข่)

หมู่ที่ ๗ ตำบลคลอง อำเภอสิชล จังหวัดนครศรีธรรมราช

แต่ บริษัท เหมืองแร่พนมทวน จำกัด

ผู้บริจาคทรัพย์ในการ ร่วมเป็นเจ้าภาพทอดกฐินสามัคคีปี 66

วัดเจติย (ไผ่ไข่) ตำบลคลอง อำเภอสิชล จังหวัดนครศรีธรรมราช

เป็นจำนวนเงิน 3,000 บาท (สามพันบาทถ้วน)

ขออำนาจคุณพระศรีรัตนตรัยและบุญกุศลที่บำเพ็ญนี้ จงดลบันดาลให้ท่านเจริญด้วย อายุ วรรณะ

สุขะ พละ ปฏิภาณ ธนสารสมบัติ และประสบสิ่งอันพึงปรารถนา ทุกกิจจงสำเร็จโดย เทอญ

วันที่ 25 เดือน พฤศจิกายน พ.ศ. 2566



ที่ กจ ๑๓๑๘/๑๙๕๙



ที่ว่าการอำเภอห้วยกระเจา

ถนนอุทอง - บ่อพลอย กจ ๗๑๑๗๐

๑๐ พฤศจิกายน ๒๕๖๖

เรื่อง ขอขอบคุณ

เรียน กรรมการผู้จัดการ บริษัท เหมืองแร่พนมทวน จำกัด

ตามที่อำเภอห้วยกระเจาได้แจ้งขอเชิญร่วมบริจาคเงินหรือสิ่งของในวันรวมน้ำใจให้กาชาดในศักราชที่ ๑๐ พฤศจิกายน ๒๕๖๖ เพื่อสนับสนุนการจัดงานสัปดาห์สะพานข้ามแม่น้ำแควและงานกาชาดจังหวัดกาญจนบุรี ประจำปี ๒๕๖๖ โดยท่านได้ร่วมบริจาค ดังนี้

๑. บริจาคเงินสด จำนวน-..... บาท

๒. บริจาคสิ่งของ ดังนี้

๒.๑ ...ตุ๋น..... จำนวน๑..หลัง.....

๒.๒-..... จำนวน

๒.๓-..... จำนวน

อำเภอห้วยกระเจา ขอขอบพระคุณเป็นอย่างสูง ในความกรุณาของท่านในครั้งนี้ ขออาราธนาคุณพระศรีรัตนตรัยและสิ่งศักดิ์สิทธิ์ทั้งหลายในสากลโลก ได้โปรดบันดาลประทานพรให้ท่านและครอบครัวจงประสบแต่ความสุขและสิ่งอันพึงปรารถนาทุกประการ

จึงเรียนมาเพื่อทราบและขอขอบพระคุณอย่างสูงอีกครั้ง ณ โอกาสนี้ และหวังเป็นอย่างยิ่งว่าจะได้รับความอนุเคราะห์จากท่านในโอกาสต่อไป

ขอแสดงความนับถือ

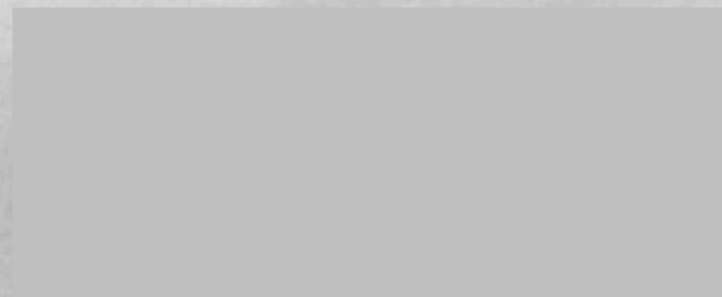

นายอำเภอห้วยกระเจา

ที่ทำการปกครองอำเภอ

กลุ่มงานบริหารงานปกครอง

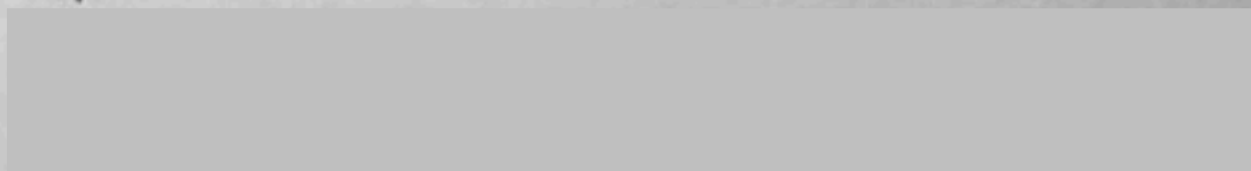





เอกสารแนบ 9

รายงานกองทุนเพื่อฟื้นฟูที่ทำเหมือง

รายงานกองทุนฟื้นฟูพื้นที่เหมืองแร่

รายงานเลขที่	PNTM-EnReport-2019-02
รอบรายงาน	เดือน มกราคม – ธันวาคม 2562
ผู้รับผิดชอบแผนงาน	1.  (บจก. เหมืองแร่พนมทวน) 2.  (ผู้ช่วยผู้ใหญ่บ้าน หมู่.8)
สถานที่ดำเนินการ	ในบริเวณเหมืองแร่ ประทานบัตรที่ 28445/16150
หลักการและเหตุผล	<p>เนื่องด้วยปัจจุบันการทำเหมืองต้องปฏิบัติตามมาตรการป้องกันและแก้ไขผลกระทบสิ่งแวดล้อม สำหรับประทานบัตรที่ 28445/16150 ชนิดแร่พลูมไรต์ ที่หมู่.8 ตำบลวังไผ่ อำเภอห้วยกระเจา จังหวัดกาญจนบุรี และด้วยเหตุนี้ ผู้รับผิดชอบแผนงาน จึงได้ทำการดำเนินงานของเหมืองตามระเบียบข้อบังคับ และฟื้นฟูพื้นที่ภายในเหมืองแร่</p>
วัตถุประสงค์	<ol style="list-style-type: none">1. เพื่อเป็นค่าใช้จ่ายในการดำเนินการด้านการฟื้นฟูสภาพพื้นที่ที่ผ่านการทำเหมืองแล้ว และพื้นที่ที่เกี่ยวข้องกับประทานบัตร รวมถึงพื้นที่ที่กำหนดให้เว้นไม่ทำเหมืองด้วย2. เพื่อให้สภาพภายในและรอบเหมืองแร่นั้นมีความปลอดภัย3. เพื่อให้ทางเหมืองแร่นั้นได้บริหารและพัฒนาพื้นที่ที่ผ่านการทำเหมืองแล้ว รวมถึงพื้นที่ที่กำหนดให้เว้นไม่ทำเหมืองด้วย ตามความเหมาะสมและความจริงของหน่วยงาน4. เพื่อจะให้บริเวณที่ได้รับการฟื้นฟูสภาพพื้นที่แล้วนั้น เป็นการจัดเตรียมไว้สำหรับงานในอนาคต(ถ้ามี) และเป็นพื้นที่สามารถรองรับเจ้าหน้าที่ที่เกี่ยวข้องในการตรวจเหมือง5. เพื่อเป็นการเก็บรักษาสภาพพื้นที่ให้มีทัศนทัศน์ที่เหมาะสมเมื่อโครงการได้เสร็จสิ้นลง6. เพื่อให้มีการปลูกต้นไม้ตามสายพันธุ์และคุณสมบัติที่เหมาะสม

กิจกรรมที่ได้ดำเนินการ
และงบใช้จ่าย

ลำดับ	วัน เดือน ปี	รายการ	งบใช้จ่าย	เอกสารแนบท้าย เลขที่
1	8 มิถุนายน 2562	ค่าแรงตกแต่งต้นสนที่ปลูกเสร็จแล้ว ในปี2559	15,000บาท	เลขที่ 1
		รวมยอด	15,000บาท	

ผลที่ได้รับหลังดำเนินการ 1. ทางเหมืองแร่ นั้นได้มีการ ปลูกต้นสนลงไป 10,000ต้น ในเดือนสิงหาคม2559 ในบริเวณ
ประทานบัตร ซึ่งต้นไม้โตขึ้นอย่างมากและช่วยจับฝุ่นที่เกิดจากการทำเหมืองได้ดี และ
ในปีนี้จึงมีการตกแต่งต้นไม้ให้เรียบร้อยและมีสภาพแวดล้อมที่สะอาดขึ้น

ผู้รับผิดชอบแผนงาน

ลงชื่อ () ลงชื่อ
กรรมการผู้จัดการ บก. เหมืองแร่พนมทวน ผู้ช่วยผู้ใหญ่บ้าน หมู่.8

บริเวณที่ตกแต่งต้นไม้

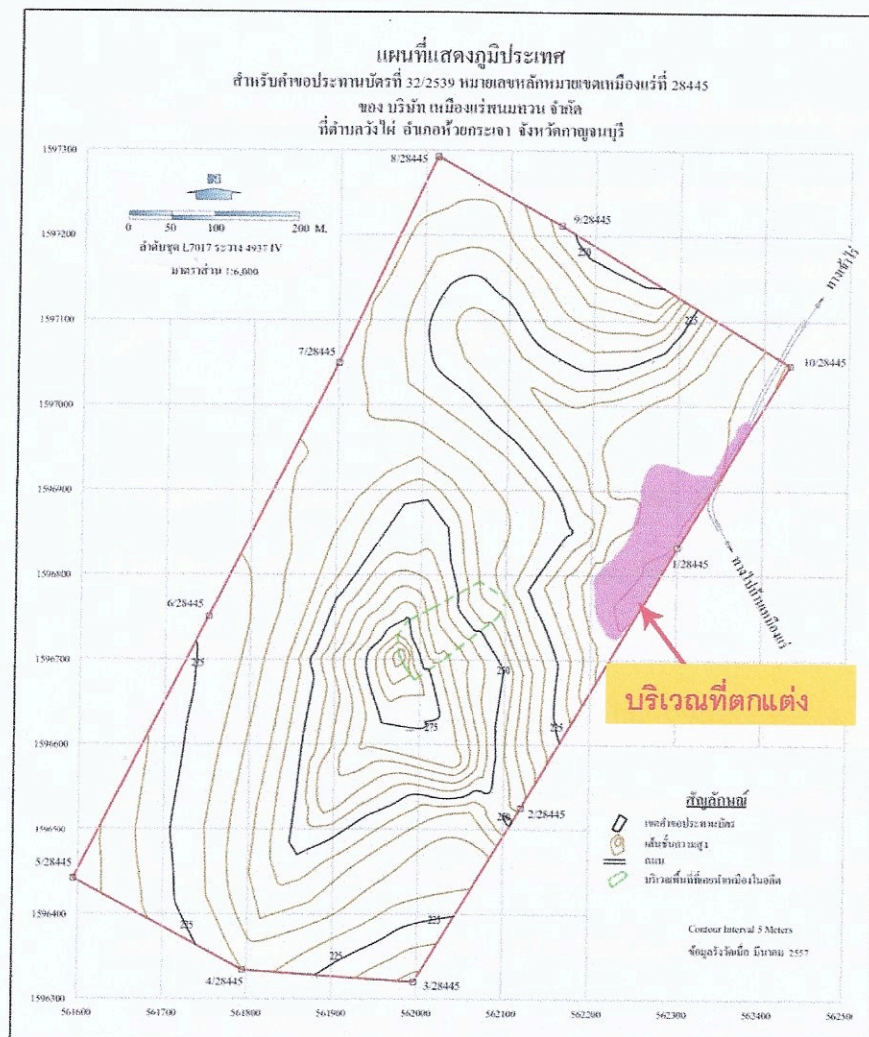

เอกสารแนบ10

สำเนาบัญชีกองทุนเพื่อเฝ้าระวังสุขภาพ

ข้อกำหนดและเงื่อนไขเงินฝากออมทรัพย์ 活期储蓄存款账户的条款与条件 Terms and Conditions of Savings Deposit

- โปรดนำสมุดบัญชีไปทุกครั้งที่ต้องการติดต่อธนาคาร 到本行办理相关业务时, 请携带此存折。This passbook is required when contacting our bank.
- สมุดนี้เป็นเพียงสมุดบัญชีเท่านั้น ยังถือไม่ได้ว่ายอดคงเหลือในสมุดนี้ถูกต้อง จนกว่าจะได้ตรวจสอบตรงกับบัญชีของธนาคารแล้ว
本存折所示余额, 除非经核实与本行账户记录一致, 不视为正确的余额。This booklet is only an account passbook. The balance shown herein will not be deemed correct unless verified by the corresponding balance shown in the account kept by and at our bank.
- สิทธิตามบัญชีเงินฝาก/สมุดเล่มนี้ ผู้ฝากจะโอนให้ผู้อื่น เปรียบเมื่อ แก้ว หรือฉีกแผ่นใดแผ่นหนึ่งออก หรือนำไปเป็นหลักฐานประกันแก่บุคคลอื่น ได้ต่อเมื่อได้รับความยินยอมเป็นหนังสือจากธนาคารแล้วเท่านั้น
储户须获得本行的书面同意方可将存款账户及本存折的权益转让给他人、转手、变更、或撕下其中任何一页、或用作他人的担保品。
The right to funds in this deposit account/passbook is not transferable, nor can it be used as security for a third party unless written consent is given by the Bank. The depositor may not make any changes on, or tear any pages off of, this passbook.
- การถอนเงินหรือปิดบัญชีที่สำนักงาน โปรดแสดงบัตรประจำตัวต่อเจ้าหน้าที่ธนาคาร 跨分行取款或销户, 须出示身份证或护照。For withdrawals from this account or the closing of it at any branch, please show proper identification.
- ถ้าสมุดเล่มนี้สูญหาย ผู้ฝากต้องไม่แจ้งความ และต้องแจ้งให้ธนาคารทราบเป็นหนังสือหรือตามช่องทางที่ธนาคารกำหนดทันที ณ สาขาของบัญชี
若存折遗失, 存款人须报警并立即以书面形式或通过本行指定的渠道通知开户分行。In case of loss of this passbook, the account owner must file a police report and notify our bank in writing or via the channels specified at the branch where the account was opened.
- ในกรณีที่บัญชีขาดการเคลื่อนไหว และยอดคงเหลือในบัญชีต่ำกว่าที่กำหนด ธนาคารจะปิดบัญชีและ/หรือคิดค่าธรรมเนียมรักษาสัญชีตามหลักเกณฑ์ที่ธนาคารกำหนด
对闲置且余额低于本行规定的账户, 本行将按相关规定注销账户, 和/或收取账户维持费。An account that has been dormant and has not maintained a minimum balance as specified by our bank will be closed, and/or be subject to a maintenance fee at the rate and in the manner prescribed by our bank.

9951004-9-18 (120 g.) สอบถามข้อมูลเพิ่มเติม K-Contact Center 02-8888888 หรือ www.kasikornbank.com

สำนักงาน

办事处

OFFICE

สาขากาฬจนบุรี

ธนาคารกสิกรไทย

开泰银行 KASIKORNBANK



เลขที่บัญชี

帐户号码

A/C NO.

ชื่อ 帐户名称 NAME

บจก. เหมืองแร่พนมทวน

เพื่อเฟื่องวังสุภาพ

เงินฝากนี้ได้รับความคุ้มครองจากสถาบันคุ้มครองเงินฝากตามจำนวนที่กำหนดไว้ในกฎหมาย
此存款在法定限额内获存款担保机构担保。This deposit shall be protected by the Deposit Protection Agency in the amount specified in the relevant laws.

สาขาให้บริการ 0221

บัญชีเงินฝากออมทรัพย์

ธนาคารไม่มณนโยบายรับฝากสมุดบัญชีทุกประเภทของลูกค้า
本行无为客户保管任何账户存折的政策 The Bank will not hold customer passbooks of any type



วันที่ 日期 DATE	คำย่อ 代码 CODE	ถอน 取款 WITHDRAWAL	ฝาก 存款 DEPOSIT	คงเหลือ 余额 BALANCE	หมายเลข 出纳员号码 TELLER NO.
1	*****B/F			0.00	
2	27/12/18PC		1,000.00	1,000.00	K0657009
3	21/06/19INN		1.78	1,001.78	PCR09400
4	21/06/19TXN		0.00	1,001.76	PCR09400
5	02/07/19TRN		200,000.00	201,001.76	KCR08109
6					
7					
8					
9					
10					
11					
12					
13					
14					
15					
16					
17					
18					
19					
20					
21					
22					
23					
24					

K-eMail Statement

บริการรับรายการเดินบัญชีทางอีเมลจากไทย



K-eMail Statement (บริการรับรายการเดินบัญชีทางอีเมลจากไทย)
เช็คทุกความเคลื่อนไหวทางการเงินผ่านอีเมลฟรี ส่งให้ตามรอบโดยอัตโนมัติ
ไม่ต้องไปที่สาขา สมัครง่าย ๆ ผ่าน www.kasikornbank.com และ
K-Contact Center โทร. 0-28888888 กด 02 ได้ทุกวันตลอด 24 ชั่วโมง

“คำย่อ”และ“หมายเลข” โปรดดูปกหลังด้านใน 代码和编号含义，请阅存折底页 “CODE” and “TELLER NO.” Please see inside back cover

เอกสารแนบ11

รายงานกองทุนเพื่อพัฒนาหมู่บ้านรอบพื้นที่เหมืองแร่

รายงานกองทุนพัฒนาชุมชนรอบพื้นที่เหมืองแร่

รายงานเลขที่	PNTM-EnReport-2020-01
รอบรายงาน	เดือน มกราคม – กรกฎาคม 2563
ผู้รับผิดชอบแผนงาน	1.  (บจก. เหมืองแร่พนมทวน) 2.  (ผู้ช่วยผู้ใหญ่บ้าน หมู่.8)
สถานที่ดำเนินการ	หมู่บ้านอ่างหิน และ โรงเรียนบ้านอ่างหิน
หลักการและเหตุผล	<p>เนื่องด้วยปัจจุบันการทำเหมืองต้องปฏิบัติตามมาตรการป้องกันและแก้ไขผลกระทบสิ่งแวดล้อม สำหรับประทานบัตรที่ 28445/16150 ชนิดแร่ฟลูออไรด์ ที่หมู่.8 ตำบลวังไผ่ อำเภอห้วยกระเจา จังหวัดกาญจนบุรี และด้วยเหตุนี้ ผู้รับผิดชอบแผนงาน จึงได้ทำการดำเนินงานของเหมืองตามระเบียบข้อบังคับ และพัฒนาหมู่บ้านรอบเหมือง</p>
วัตถุประสงค์	<ol style="list-style-type: none">1. เพื่อเป็นค่าใช้จ่ายในการดำเนินกิจกรรมเกี่ยวกับการพัฒนาหมู่บ้านรอบพื้นที่ประทานบัตร2. เพื่อมีส่วนร่วมในการสนับสนุนและพัฒนาโรงเรียนบ้านอ่างหิน3. เพื่อให้ชุมชนรอบเหมืองแร่ได้รับสภาพแวดล้อมที่มีคุณภาพมากขึ้น4. เพื่อให้ชุมชนได้รับความสะดวกในการสัญจรที่สะดวกมากขึ้น5. เพื่อจะให้ชุมชนและโรงเรียนได้รับการพัฒนาไปด้วยกันกับทางเหมืองแร่6. ส่งเสริมความสัมพันธ์ที่ใกล้ชิดและพร้อมสนับสนุนในความต้องการที่จำเป็น7. เพื่อที่จะเป็นกำลังส่วนหนึ่งในการขับเคลื่อนชุมชนเพื่ออนาคตที่มั่นคง

กิจกรรมที่ได้ดำเนินการ
และงบใช้จ่าย

ลำดับ	วัน เดือน ปี	รายการ	งบใช้จ่าย	เอกสารแนบ ท้ายเลขที่
1	มีนาคม 2563	เจาะน้ำเจาะน้ำบาดาลเพื่อช่วยเหลือ หมู่บ้านในช่วงแห้งแล้ง	150,000บาท	เลขที่ 1
2	22 เมษายน 2563	สนับสนุนรถแบ็คโฮ ในงานช่วยเหลือ ปัญหาเรื่องน้ำแห้งแล้งในหมู่บ้าน หมู่.8	12,000บาท	เลขที่ 2
		รวมยอด	162,000บาท	

ผลที่ได้รับหลังดำเนินการ

1. การเจาะน้ำเจาะน้ำบาดาลเพื่อช่วยเหลือหมู่บ้านในช่วงแห้งแล้งนั้นสามารถช่วยป้อนน้ำให้กับชุมชนในเดือนมีนาคมเป็นต้นไปจนกว่าสระเก็บน้ำของชาวบ้านมีน้ำเพียงพอที่จะใช้
2. การเจาะน้ำเจาะน้ำบาดาลครั้งนี้จะไม่ใช่เป็นการแก้ไขปัญหในระยะสั้น แต่จะสามารถรองรับชุมชนใกล้เคียงได้ในเวลาฉุกเฉินของแต่ละปี ซึ่งก็จะบริหารตามสภาพของแต่ละปี
3. การที่ทางเหมืองได้เข้าไปสนับสนุนในการช่วยเหลือปัญหาเรื่องน้ำแห้งแล้งในหมู่บ้านหมู่.8นั้น ภาครัฐยังสามารถดูค่าน้ำจากบ่อเก็บน้ำขอค่าขอประทานบัตรเลขที่21/2559และ22/2559 ไปใช้ได้จนถึงปัจจุบันซึ่งเป็นเดือน (กรกฎาคม2563) แล้ว
4. น้ำที่ได้สูดออกไปให้ชาวบ้านนั้นจะช่วยในเรื่องการเกษตรและการใช้น้ำของทุกวัน

ผู้รับผิดชอบแผนงาน

ลงชื่อ

(

กรรมการผู้จัดการ บจก. เหมืองแร่พนมทอน



ลงชื่อ

(

ผู้ช่วยผู้ใหญ่บ้าน หมู่.8

เจาะน้ำเจาะน้ำบาดาลเพื่อช่วยเหลือหมู่บ้านในช่วงแห้งแล้ง

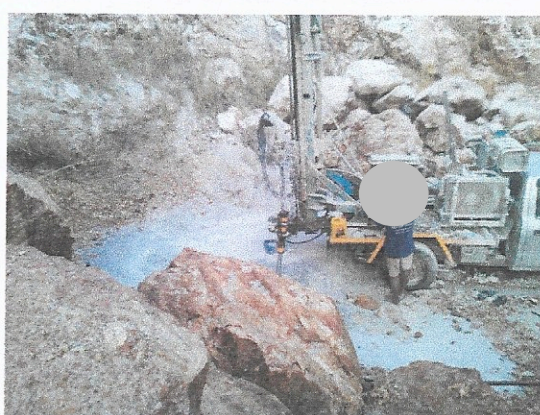

สนับสนุนรถแบ็คโฮ ในงานช่วยเหลือปัญหาเรื่องน้ำแห้งแล้งในหมู่บ้าน หมู่ 8
ก่อนได้สูบน้ำเข้าอ่างเก็บน้ำ



แม็คโฮที่ได้สนับสนุนให้กับภาครัฐ



หลังได้สูบน้ำเข้าอ่างเก็บน้ำ

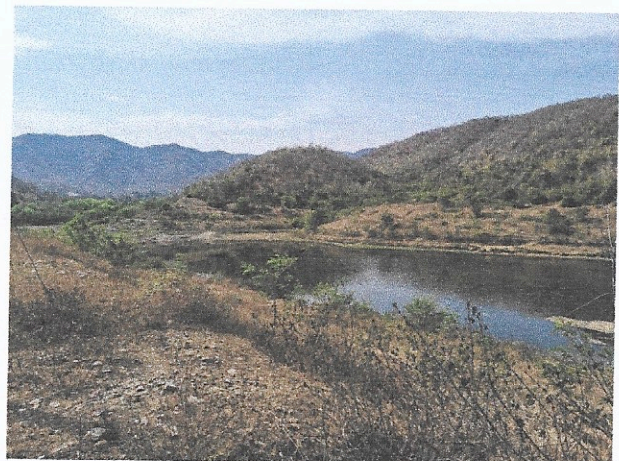
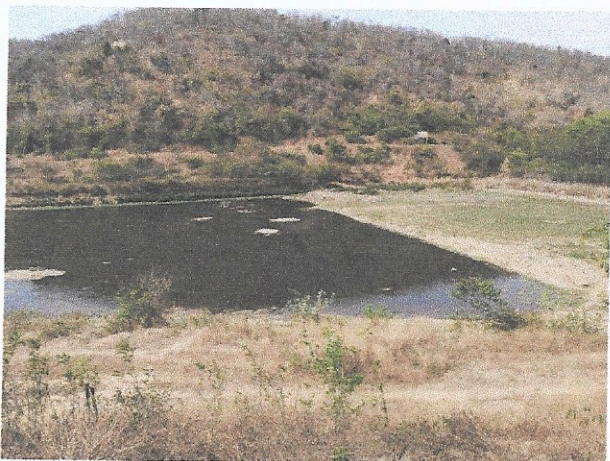

เอกสารแนบ 12

หนังสือรับรองผลการตรวจวิเคราะห์ทางห้องปฏิบัติการ



ANALYSIS REPORT

Data Provided by Customer

Customer Name : บริษัท เหมืองแร่พนมทวน จำกัด โครงการเหมืองแร่ฟลูออไรต์ ประทานบัตรที่ 28445/16150
Address : ตำบลวังไผ่ อำเภอห้วยกระเจา จังหวัดกาญจนบุรี Report No. : M670102
Sampling By : Sampling Team of Mine Engineering Consultant Co., Ltd. Sampling Date : 18-19 April 2024
Sample Type : อากาศในบรรยากาศทั่วไป (Ambient) Sampling Method : High Volume Air Sampler
Station : ชุมชนบ้านเหมืองแร่ (UTM 47P 0562023 E, 1597206 N.) Report No. : M670102-01

Data Provided by Laboratory

Laboratory Code No. : M670102/1 Received Date : 22 April 2024
Analytical Date : 22 April – 2 May 2024 Report Date : 2 May 2024

Model of Equipment : TISCH

Model of Traceability : TE-5025A/2262

Certified Date : 28 November 2023

Expiration Date : 27 November 2024

Parameter	Sampling Date	Analytical Method	Result (mg/m ³)	Standard ¹⁾ (mg/m ³)
Total Suspended Particulate (TSP)	18-19/04/2024	US.EPA 40 CFR 50, Appendix B	0.057	0.330
Particulate Matter (PM-10)	18-19/04/2024	US.EPA 40 CFR 50, Appendix J	0.022	0.120

Note: ¹⁾ ประกาศคณะกรรมการสิ่งแวดล้อมแห่งชาติ ฉบับที่ 24 (พ.ศ. 2547) เรื่อง กำหนดมาตรฐานคุณภาพอากาศในบรรยากาศโดยทั่วไป
ประกาศในราชกิจจานุเบกษา เล่ม 121 ตอนพิเศษ 104 ง ประกาศ ณ วันที่ 9 สิงหาคม พ.ศ. 2547
Total Suspended Particulate (TSP) : ผู้ปล่อยของแขวนลอยรวมเฉลี่ย 24 ชั่วโมง
Particulate Matter (PM-10) : ผู้ปล่อยขนาดเล็กกว่า 10 ไมครอน เฉลี่ย 24 ชั่วโมง



Reviewed signatory

Approved signatory



ANALYSIS REPORT

Data Provided by Customer

Customer Name : บริษัท เหมืองแร่พนมทวน จำกัด โครงการเหมืองแร่ฟลูออไรต์ ประทานบัตรที่ 28445/16150
Address : ตำบลวังไผ่ อำเภอห้วยกระเจา จังหวัดกาญจนบุรี Report No. : M670102
Sampling By : Sampling Team of Mine Engineering Consultant Co., Ltd. Sampling Date : 18-19 April 2024
Sample Type : ระดับเสียง (Sound Level) Sampling Method : Sound Level Meter
Station : ชุมชนบ้านเหมืองแร่ (UTM 47P 0562023 E, 1597206 N.) Report No. : M670102-01

Data Provided by Laboratory

Laboratory Code No. : M670102/2 Received Date : 22 April 2024
Analytical Date : 22 April – 2 May 2024 Report Date : 2 May 2024

Model of Equipment : Scarlet Tech/ST-120

Model of Traceability : ST120C0669E

Reference of level (dB(A)): 94.0 dB/114.0 dB

Calibrated Date : 7 July 2023

Measurement of Reading (dB(A)) : 93.96 dB/114.00 dB

Certificate No : 20230323J139

Time	Equivalent Sound Pressure Level (dB(A))	
	Leq 24 hrs.	Lmax
12.00-13.00	61.5	85.0
13.00-14.00	63.3	93.9
14.00-15.00	58.0	79.7
15.00-16.00	59.5	91.0
16.00-17.00	56.6	79.9
17.00-18.00	65.6	92.8
18.00-19.00	51.1	77.8
19.00-20.00	44.0	59.7
20.00-21.00	48.3	61.1
21.00-22.00	50.3	62.2
22.00-23.00	49.5	58.1
23.00-00.00	49.7	58.6
00.00-01.00	50.5	56.1
01.00-02.00	49.6	57.8
02.00-03.00	49.4	69.7
03.00-04.00	48.8	70.4
04.00-05.00	51.3	71.7
05.00-06.00	63.6	96.9
06.00-07.00	56.5	83.2
07.00-08.00	63.2	92.1
08.00-09.00	52.7	76.6
09.00-10.00	54.3	79.6
10.00-11.00	53.4	77.8
11.00-12.00	56.7	83.1
Average 24 hrs.	58.3	-
Maximum	-	96.9
Standard ¹⁾	70.0	115.0

Note : ¹⁾ ประกาศคณะกรรมการสิ่งแวดล้อมแห่งชาติ ฉบับที่ 15 (พ.ศ. 2540) เรื่อง กำหนดมาตรฐานระดับเสียงโดยทั่วไป



Reviewed signatory



Approved signatory



ANALYSIS REPORT

Data Provided by Customer

Customer Name : บริษัท เหมืองแร่พนมทวน จำกัด โครงการเหมืองแร่ฟลูออไรต์ ประทานบัตรที่ 28445/16150
Address : ตำบลวังไผ่ อำเภอห้วยกระเจา จังหวัดกาญจนบุรี Report No. : M670102
Sampling By : Sampling Team of Mine Engineering Consultant Co., Ltd. Sampling Date : 18-19 April 2024
Sample Type : ความสั่นสะเทือน (Vibration) Sampling Method : Vibration Recorder
Station : ชุมชนบ้านเหมืองแร่ (UTM 47P 0562023 E, 1597206 N.) Report No. : M670102-01

Data Provided by Laboratory

Laboratory Code No. : M670102/3 Received Date : 22 April 2024
Analytical Date : 22 April – 2 May 2024 Report Date : 2 May 2024

Parameter	Result		
	TRANSVERSE	VERTICAL	LONGITUDINAL
Frequency (Hz)	-	-	-
Peak Particle Velocity (mm/sec)	-	-	-
Peak Displacement (mm)	-	-	-
	Standard ¹⁾		
Peak Particle Velocity (mm/sec)	-	-	-
Peak Displacement (mm)	-	-	-

Note : ¹⁾ ประกาศกระทรวงทรัพยากรธรรมชาติและสิ่งแวดล้อม เรื่อง กำหนดมาตรฐานควบคุมระดับเสียงและความสั่นสะเทือนจากการทำเหมืองหิน
ดีพิมพ์ในราชกิจจานุเบกษา เล่ม 122 ตอนที่ 125 ง ลงวันที่ 29 ธันวาคม 2548
N/A หมายถึง Frequency < 1 Hz, Velocity < 0.130 mm/sec และ Displacement < 0 mm
ไม่มีการระเบิดเหมือง เนื่องจากไม่มีกิจกรรมการทำเหมือง



Reviewed signatory



Approved signatory



ANALYSIS REPORT

Data Provided by Customer

Customer Name : บริษัท เหมืองแร่พนมทวน จำกัด โครงการเหมืองแร่ฟลูออไรต์ ประทานบัตรที่ 28445/16150
Address : ตำบลวังไผ่ อำเภอห้วยกระเจา จังหวัดกาญจนบุรี Report No. : M670102
Sampling By : Sampling Team of Mine Engineering Consultant Co., Ltd. Sampling Date : 19 April 2024
Sample Type : น้ำ (Water) Sampling Method : Grab Sampling
Station : บ่อน้ำใต้ดินในพื้นที่โครงการ Report No. : M670102-01
(UTM 47P 0561860 E, 1597115 N.)

Data Provided by Laboratory

Laboratory Code No. : M670102/4 Received Date : 22 April 2024
Sample Appearance : สี มีตะกอนน้ำตาล ไม่มีกลิ่น Analytical Date : 22 April – 2 May 2024
Report Date : 2 May 2024

Parameters	Units	Analytical Methods ¹⁾	Results	Standard ²⁾	
				Appropriate Criteria	Maximum Criteria
pH @ 25 °C	-	Electrometric Method (4500-H ⁺ B)	7.4	7.0-8.5	6.5-9.2
Total Suspended Solids	mg/L	Dried at 103-105 °C (2540 D)	<5.0	-	-
Total Dissolved Solids	mg/L	Dried at 180 °C (2540 C)	981	Not more than 600	1,200
Total Hardness	mg/L as CaCO ₃	EDTA Titrimetric Method (2340 C)	498	Not more than 300	500
Turbidity*	NTU	Nephelometric Method (2130 B)	<1.0	5	20
Sulfate	mg/L	Turbidimetric Method (4500- SO ₄ ²⁻ E)	247.2	Not more than 200	250
Fluoride*,**	mg/L	SPANDS Method (4500-F ⁻ D)	2.368	Not more than 0.7	1.0

Note: ¹⁾ Standard Methods for the Examination of Water and Wastewater. 23rd ed. APHA, AWWA, WEF, 2017.

²⁾ ประกาศกระทรวงทรัพยากรธรรมชาติและสิ่งแวดล้อม เรื่อง กำหนดหลักเกณฑ์และมาตรการในทางวิชาการสำหรับการป้องกันด้านสาธารณสุขและการป้องกันในเรื่องสิ่งแวดล้อมเป็นพิษ พ.ศ. 2551 ตีพิมพ์ในราชกิจจานุเบกษา เล่ม 125 ตอนพิเศษ 85 ง ลงวันที่ 21 พฤษภาคม 2551

* รายการทดสอบอยู่นอกขอบข่ายการรับรอง ISO/IEC 17025 ของห้องปฏิบัติการทดสอบ

** วิเคราะห์โดยห้องปฏิบัติการ บริษัท สเปเชียล แล็บ เอ็นไว แอนด์ คอนซัลแตนท์ จำกัด



Reviewed signatory



Approved signatory



ANALYSIS REPORT

Data Provided by Customer

Customer Name : บริษัท เหมืองแร่พนมทวน จำกัด โครงการเหมืองแร่ฟลูออไรต์ ประทานบัตรที่ 28445/16150
Address : ตำบลวังไผ่ อำเภอห้วยกระเจา จังหวัดกาญจนบุรี Report No. : M670102
Sampling By : Sampling Team of Mine Engineering Consultant Co., Ltd. Sampling Date : 19 April 2024
Sample Type : น้ำ (Water) Sampling Method : Grab Sampling
Station : บ่อน้ำใต้ดินบ้านอ่างหิน (UTM 47P 0565234 E, 1596568 N.) Report No. : M670102-01

Data Provided by Laboratory

Laboratory Code No. : M670102/5 Received Date : 22 April 2024
Sample Appearance :ใส ไม่มีตะกอน ไม่มีกลิ่น Analytical Date : 22 April – 2 May 2024
Report Date : 2 May 2024

Parameters	Units	Analytical Methods ¹⁾	Results	Standard ²⁾	
				Appropriate Criteria	Maximum Criteria
pH @ 25 °C	-	Electrometric Method (4500-H ⁺ B)	8.3	7.0-8.5	6.5-9.2
Total Suspended Solids	mg/L	Dried at 103-105 °C (2540 D)	<5.0	-	-
Total Dissolved Solids	mg/L	Dried at 180 °C (2540 C)	518	Not more than 600	1,200
Total Hardness	mg/L as CaCO ₃	EDTA Titrimetric Method (2340 C)	285	Not more than 300	500
Turbidity*	NTU	Nephelometric Method (2130 B)	<1.0	5	20
Sulfate	mg/L	Turbidimetric Method (4500- SO ₄ ²⁻ E)	13.0	Not more than 200	250
Fluoride*,**	mg/L	SPANDS Method (4500-F ⁻ D)	1.608	Not more than 0.7	1.0

Note: ¹⁾ Standard Methods for the Examination of Water and Wastewater. 23rd ed. APHA, AWWA, WEF, 2017.

²⁾ ประกาศกระทรวงทรัพยากรธรรมชาติและสิ่งแวดล้อม เรื่อง กำหนดหลักเกณฑ์และมาตรฐานการในทางวิชาการสำหรับการป้องกันด้านสาธารณสุขและการป้องกันในเรื่องสิ่งแวดล้อมเป็นพิษ พ.ศ. 2551 ตีพิมพ์ในราชกิจจานุเบกษา เล่ม 125 ตอนพิเศษ 85 ง ลงวันที่ 21 พฤษภาคม 2551

* รายการทดสอบอยู่นอกขอบข่ายการรับรอง ISO/IEC 17025 ของห้องปฏิบัติการทดสอบ

** วิเคราะห์โดยห้องปฏิบัติการ บริษัท สเปเชียล แล็บ เอ็นไว แอนด์ คอนซัลแตนท์ จำกัด



Reviewed signatory



Approved signatory



บริษัท ไมน์ เอ็นจิเนียริ่ง คอนซัลแตนท์ จำกัด
MINE ENGINEERING CONSULTANT CO.,LTD.



NSC-TISI-TIS 17025
Testing 0623

ANALYSIS REPORT

Data Provided by Customer

Customer Name : บริษัท เหมืองแร่พนมทวน จำกัด โครงการเหมืองแร่ฟลูออไรต์ ประทานบัตรที่ 28445/16150
Address : ตำบลวังไผ่ อำเภอห้วยกระเจา จังหวัดกาญจนบุรี Report No. : M670102
Sampling By : Sampling Team of Mine Engineering Consultant Co., Ltd. Sampling Date : 19 April 2024
Sample Type : น้ำ (Water) Sampling Method : Grab Sampling
Station : บ่อน้ำใต้ดินบ้านโกรกสมอ (UTM 47P 0562148 E, 1590961 N.) Report No. : M670102-01

Data Provided by Laboratory

Laboratory Code No. : M670102/6 Received Date : 22 April 2024
Sample Appearance :ใส มีตะกอนน้ำตาล ไม่มีกลิ่น Analytical Date : 22 April – 2 May 2024
Report Date : 2 May 2024

Parameters	Units	Analytical Methods ¹⁾	Results	Standard ²⁾	
				Appropriate Criteria	Maximum Criteria
pH @ 25 °C	-	Electrometric Method (4500-H ⁺ B)	7.9	7.0-8.5	6.5-9.2
Total Suspended Solids	mg/L	Dried at 103-105 °C (2540 D)	<5.0	-	-
Total Dissolved Solids	mg/L	Dried at 180 °C (2540 C)	558	Not more than 600	1,200
Total Hardness	mg/L as CaCO ₃	EDTA Titrimetric Method (2340 C)	282	Not more than 300	500
Turbidity*	NTU	Nephelometric Method (2130 B)	<1.0	5	20
Sulfate	mg/L	Turbidimetric Method (4500- SO ₄ ²⁻ E)	12.8	Not more than 200	250
Fluoride*,**	mg/L	SPANDS Method (4500-F ⁻ D)	0.906	Not more than 0.7	1.0

Note: ¹⁾ Standard Methods for the Examination of Water and Wastewater. 23rd ed. APHA, AWWA, WEF, 2017.

²⁾ ประกาศกระทรวงทรัพยากรธรรมชาติและสิ่งแวดล้อม เรื่อง กำหนดหลักเกณฑ์และมาตรฐานในการทางวิชาการสำหรับการป้องกันด้านสาธารณสุขและการป้องกันในเรื่องสิ่งแวดล้อมเป็นพิษ พ.ศ. 2551 ตีพิมพ์ในราชกิจจานุเบกษา เล่ม 125 ตอนพิเศษ 85 ง ลงวันที่ 21 พฤษภาคม 2551

* รายการทดสอบนี้อยู่นอกขอบข่ายการรับรอง ISO/IEC 17025 ของห้องปฏิบัติการทดสอบ

** วิเคราะห์โดยห้องปฏิบัติการบริษัท



Reviewed signatory



Approved signatory



บริษัท ไมน์ เอ็นจิเนียริ่ง คอนซัลแตนท์ จำกัด
MINE ENGINEERING CONSULTANT CO.,LTD.



ANALYSIS REPORT

Data Provided by Customer

Customer Name : บริษัท เหมืองแร่พนมทวน จำกัด โครงการเหมืองแร่ฟลูออไรต์ ประทานบัตรที่ 28445/16150
Address : ตำบลวังไผ่ อำเภอห้วยกระเจา จังหวัดกาญจนบุรี Report No. : M670102
Sampling By : Sampling Team of Mine Engineering Consultant Co., Ltd. Sampling Date : 19 April 2024
Sample Type : น้ำ (Water) Sampling Method : Grab Sampling
Station : ทางน้ำเข้าของบ่อดักตะกอน (บ่อที่ 1) Report No. : M670102-01

Data Provided by Laboratory

Laboratory Code No. : M670102/7 Received Date : 22 April 2024
Sample Appearance : - Analytical Date : -
Report Date : 2 May 2024

Parameters	Units	Analytical Methods ¹⁾	Results	Standard ²⁾
pH @ 25 °C	-	Electrometric Method (4500-H ⁺ B)	***	5.0-9.0
Total Suspended Solids	mg/L	Dried at 103-105 °C (2540 D)	***	-
Total Dissolved Solids	mg/L	Dried at 180 °C (2540 C)	***	-
Total Hardness	mg/L as CaCO ₃	EDTA Titrimetric Method (2340 C)	***	-
Turbidity*	NTU	Nephelometric Method (2130 B)	***	-
Sulfate	mg/L	Turbidimetric Method (4500- SO ₄ ²⁻ E)	***	-
Fluoride*	mg/L	SPANDS Method (4500-F D)	***	-

Note: ¹⁾ Standard Methods for the Examination of Water and Wastewater. 23rd ed. APHA, AWWA, WEF, 2017.

²⁾ ประกาศคณะกรรมการสิ่งแวดล้อมแห่งชาติ ฉบับที่ 8 (พ.ศ. 2537) ออกตามความในพระราชบัญญัติส่งเสริมและรักษาคุณภาพสิ่งแวดล้อมแห่งชาติ พ.ศ.2535 เรื่อง กำหนดมาตรฐานคุณภาพน้ำในแหล่งน้ำผิวดิน ตีพิมพ์ในราชกิจจานุเบกษา เล่ม 111 ตอนที่ 16 ง ลงวันที่ 24 กุมภาพันธ์ 2537 (ประเภทที่ 3)

* รายการทดสอบนี้อยู่นอกขอบข่ายการรับรอง ISO/IEC 17025 ของห้องปฏิบัติการทดสอบ

*** ไม่สามารถเก็บตัวอย่างได้เนื่องจากน้ำแห้ง



Reviewed signatory



Approved signatory



บริษัท ไมน์ เอ็นจิเนียริ่ง คอนซัลแตนท์ จำกัด
MINE ENGINEERING CONSULTANT CO.,LTD.



ANALYSIS REPORT

Data Provided by Customer

Customer Name : บริษัท เหมืองแร่พนมทวน จำกัด โครงการเหมืองแร่ฟลูออไรต์ ประทานบัตรที่ 28445/16150
Address : ตำบลวังไผ่ อำเภอห้วยกระเจา จังหวัดกาญจนบุรี Report No. : M670102
Sampling By : Sampling Team of Mine Engineering Consultant Co., Ltd. Sampling Date : 19 April 2024
Sample Type : น้ำ (Water) Sampling Method : Grab Sampling
Station : ทางน้ำออกของบ่อดักตะกอน (บ่อที่ 1) Report No. : M670102-01

Data Provided by Laboratory

Laboratory Code No. : M670102/8 Received Date : 22 April 2024
Sample Appearance : - Analytical Date : -
Report Date : 2 May 2024

Parameters	Units	Analytical Methods ¹⁾	Results	Standard ²⁾
pH @ 25 °C	-	Electrometric Method (4500-H ⁺ B)	***	5.0-9.0
Total Suspended Solids	mg/L	Dried at 103-105 °C (2540 D)	***	-
Total Dissolved Solids	mg/L	Dried at 180 °C (2540 C)	***	-
Total Hardness	mg/L as CaCO ₃	EDTA Titrimetric Method (2340 C)	***	-
Turbidity*	NTU	Nephelometric Method (2130 B)	***	-
Sulfate	mg/L	Turbidimetric Method (4500- SO ₄ ²⁻ E)	***	-
Fluoride*	mg/L	SPANDS Method (4500-F ⁻ D)	***	-

Note: ¹⁾ Standard Methods for the Examination of Water and Wastewater. 23rd ed. APHA, AWWA, WEF, 2017.

²⁾ ประกาศคณะกรรมการสิ่งแวดล้อมแห่งชาติ ฉบับที่ 8 (พ.ศ. 2537) ออกตามความในพระราชบัญญัติส่งเสริมและรักษาคุณภาพสิ่งแวดล้อมแห่งชาติ พ.ศ.2535 เรื่อง กำหนดมาตรฐานคุณภาพน้ำในแหล่งน้ำผิวดิน ตีพิมพ์ในราชกิจจานุเบกษา เล่ม 111 ตอนที่ 16 ง ลงวันที่ 24 กุมภาพันธ์ 2537 (ประเภทที่ 3)

* รายการทดสอบนี้อยู่นอกขอบข่ายการรับรอง ISO/IEC 17025 ของห้องปฏิบัติการทดสอบ

*** ไม่สามารถเก็บตัวอย่างได้เนื่องจากน้ำแห้ง



Reviewed signatory



Approved signatory



บริษัท ไมน์ เอ็นจิเนียริง คอนซัลแตนท์ จำกัด
MINE ENGINEERING CONSULTANT CO.,LTD.



ANALYSIS REPORT

Data Provided by Customer

Customer Name : บริษัท เหมืองแร่พนมทวน จำกัด โครงการเหมืองแร่ฟลูออไรต์ ประทานบัตรที่ 28445/16150
Address : ตำบลวังไผ่ อำเภอห้วยกระเจา จังหวัดกาญจนบุรี Report No. : M670102
Sampling By : Sampling Team of Mine Engineering Consultant Co., Ltd. Sampling Date : 19 April 2024
Sample Type : น้ำ (Water) Sampling Method : Grab Sampling
Station : ทางน้ำเข้าของบ่อดักตะกอน (บ่อที่ 2) Report No. : M670102-01

Data Provided by Laboratory

Laboratory Code No. : M670102/9 Received Date : 22 April 2024
Sample Appearance : - Analytical Date : -
Report Date : 2 May 2024

Parameters	Units	Analytical Methods ¹⁾	Results	Standard ²⁾
pH @ 25 °C	-	Electrometric Method (4500-H ⁺ B)	***	5.0-9.0
Total Suspended Solids	mg/L	Dried at 103-105 °C (2540 D)	***	-
Total Dissolved Solids	mg/L	Dried at 180 °C (2540 C)	***	-
Total Hardness	mg/L as CaCO ₃	EDTA Titrimetric Method (2340 C)	***	-
Turbidity*	NTU	Nephelometric Method (2130 B)	***	-
Sulfate	mg/L	Turbidimetric Method (4500- SO ₄ ²⁻ E)	***	-
Fluoride*	mg/L	SPANDS Method (4500-F ⁻ D)	***	-

Note: ¹⁾ Standard Methods for the Examination of Water and Wastewater. 23rd ed. APHA, AWWA, WEF, 2017.

²⁾ ประกาศคณะกรรมการสิ่งแวดล้อมแห่งชาติ ฉบับที่ 8 (พ.ศ. 2537) ออกตามความในพระราชบัญญัติส่งเสริมและรักษาคุณภาพสิ่งแวดล้อมแห่งชาติ พ.ศ.2535 เรื่อง กำหนดมาตรฐานคุณภาพน้ำในแหล่งน้ำผิวดิน ตีพิมพ์ในราชกิจจานุเบกษา เล่ม 111 ตอนที่ 16 ง ลงวันที่ 24 กุมภาพันธ์ 2537 (ประเภทที่ 3)

* รายการทดสอบนี้อยู่นอกขอบข่ายการรับรอง ISO/IEC 17025 ของห้องปฏิบัติการทดสอบ

*** ไม่สามารถเก็บตัวอย่างได้เนื่องจากปัจจุบันมีการปรับถมพื้นที่ดังกล่าว เพื่อนำไปใช้ประโยชน์ในการดำเนินการทำเหมืองของโครงการ



Reviewed signatory



Approved signatory



บริษัท ไมน์ เอ็นจิเนียริ่ง คอนซัลแตนท์ จำกัด
MINE ENGINEERING CONSULTANT CO.,LTD.



NSC-TISI-TIS 17025

Testing 0623

ANALYSIS REPORT

Data Provided by Customer

Customer Name : บริษัท เหมืองแร่พนมทวน จำกัด โครงการเหมืองแร่ฟลูออไรต์ ประทานบัตรที่ 28445/16150
Address : ตำบลวังไผ่ อำเภอห้วยกระเจา จังหวัดกาญจนบุรี Report No. : M670102
Sampling By : Sampling Team of Mine Engineering Consultant Co., Ltd. Sampling Date : 19 April 2024
Sample Type : น้ำ (Water) Sampling Method : Grab Sampling
Station : ทางน้ำออกของบ่อดักตะกอน (บ่อที่ 2) Report No. : M670102-01

Data Provided by Laboratory

Laboratory Code No. : M670102/10 Received Date : 22 April 2024
Sample Appearance : - Analytical Date : -
Report Date : 2 May 2024

Parameters	Units	Analytical Methods ¹⁾	Results	Standard ²⁾
pH @ 25 °C	-	Electrometric Method (4500-H ⁺ B)	***	5.0-9.0
Total Suspended Solids	mg/L	Dried at 103-105 °C (2540 D)	***	-
Total Dissolved Solids	mg/L	Dried at 180 °C (2540 C)	***	-
Total Hardness	mg/L as CaCO ₃	EDTA Titrimetric Method (2340 C)	***	-
Turbidity*	NTU	Nephelometric Method (2130 B)	***	-
Sulfate	mg/L	Turbidimetric Method (4500- SO ₄ ²⁻ E)	***	-
Fluoride*	mg/L	SPANDS Method (4500-F ⁻ D)	***	-

Note: ¹⁾ Standard Methods for the Examination of Water and Wastewater. 23rd ed. APHA, AWWA, WEF, 2017.

²⁾ ประกาศคณะกรรมการสิ่งแวดล้อมแห่งชาติ ฉบับที่ 8 (พ.ศ. 2537) ออกตามความในพระราชบัญญัติส่งเสริมและรักษาคุณภาพสิ่งแวดล้อมแห่งชาติ พ.ศ.2535 เรื่อง กำหนดมาตรฐานคุณภาพน้ำในแหล่งน้ำผิวดิน ตีพิมพ์ในราชกิจจานุเบกษา เล่ม 111 ตอนที่ 16 ง ลงวันที่ 24 กุมภาพันธ์ 2537 (ประเภทที่ 3)

* รายการทดสอบนี้อยู่นอกขอบข่ายการรับรอง ISO/IEC 17025 ของห้องปฏิบัติการทดสอบ

*** ไม่สามารถเก็บตัวอย่างได้เนื่องจากปัจจุบันมีการปรับถมพื้นที่ดังกล่าว เพื่อนำไปใช้ประโยชน์ในการดำเนินการทำเหมืองของโครงการ



Reviewed signatory



Approved signatory



บริษัท ไมน์ เอ็นจิเนียริ่ง คอนซัลแตนท์ จำกัด
MINE ENGINEERING CONSULTANT CO.,LTD.



ANALYSIS REPORT

Data Provided by Customer

Customer Name : บริษัท เหมืองแร่พนมทวน จำกัด โครงการเหมืองแร่ฟลูออไรต์ ประทานบัตรที่ 28445/16150
Address : ตำบลวังไผ่ อำเภอห้วยกระเจา จังหวัดกาญจนบุรี Report No. : M670102
Sampling By : Sampling Team of Mine Engineering Consultant Co., Ltd. Sampling Date : 19 April 2024
Sample Type : น้ำ (Water) Sampling Method : Grab Sampling
Station : ทางน้ำเข้าของบ่อดักตะกอน (บ่อที่ 3) Report No. : M670102-01

Data Provided by Laboratory

Laboratory Code No. : M670102/11 Received Date : 22 April 2024
Sample Appearance : - Analytical Date : -
Report Date : 2 May 2024

Parameters	Units	Analytical Methods ¹⁾	Results	Standard ²⁾
pH @ 25 °C	-	Electrometric Method (4500-H ⁺ B)	***	5.0-9.0
Total Suspended Solids	mg/L	Dried at 103-105 °C (2540 D)	***	-
Total Dissolved Solids	mg/L	Dried at 180 °C (2540 C)	***	-
Total Hardness	mg/L as CaCO ₃	EDTA Titrimetric Method (2340 C)	***	-
Turbidity*	NTU	Nephelometric Method (2130 B)	***	-
Sulfate	mg/L	Turbidimetric Method (4500- SO ₄ ²⁻ E)	***	-
Fluoride*	mg/L	SPANDS Method (4500-F D)	***	-

Note: ¹⁾ Standard Methods for the Examination of Water and Wastewater. 23rd ed. APHA, AWWA, WEF, 2017.

²⁾ ประกาศคณะกรรมการสิ่งแวดล้อมแห่งชาติ ฉบับที่ 8 (พ.ศ. 2537) ออกตามความในพระราชบัญญัติส่งเสริมและรักษาคุณภาพสิ่งแวดล้อมแห่งชาติ พ.ศ.2535 เรื่อง กำหนดมาตรฐานคุณภาพน้ำในแหล่งน้ำผิวดิน ตีพิมพ์ในราชกิจจานุเบกษา เล่ม 111 ตอนที่ 16 ง ลงวันที่ 24 กุมภาพันธ์ 2537 (ประเภทที่ 3)

* รายการทดสอบนี้อยู่นอกขอบข่ายการรับรอง ISO/IEC 17025 ของห้องปฏิบัติการทดสอบ

*** ไม่สามารถเก็บตัวอย่างได้เนื่องจากปัจจุบันมีการปรับถมพื้นที่ดังกล่าว เพื่อนำไปใช้ประโยชน์ในการดำเนินการทำเหมืองของโครงการ



Reviewed signatory



Approved signatory



บริษัท ไมน์ เอ็นจิเนียริ่ง คอนซัลแตนท์ จำกัด
MINE ENGINEERING CONSULTANT CO.,LTD.



ANALYSIS REPORT

Data Provided by Customer

Customer Name : บริษัท เหมืองแร่พนมทวน จำกัด โครงการเหมืองแร่ฟลูออไรต์ ประทานบัตรที่ 28445/16150
Address : ตำบลวังไผ่ อำเภอห้วยกระเจา จังหวัดกาญจนบุรี Report No. : M670102
Sampling By : Sampling Team of Mine Engineering Consultant Co., Ltd. Sampling Date : 19 April 2024
Sample Type : น้ำ (Water) Sampling Method : Grab Sampling
Station : ทางน้ำออกของบ่อดักตะกอน (บ่อที่ 3) Report No. : M670102-01

Data Provided by Laboratory

Laboratory Code No. : M670102/12 Received Date : 22 April 2024
Sample Appearance : - Analytical Date : -
Report Date : 2 May 2024

Parameters	Units	Analytical Methods ¹⁾	Results	Standard ²⁾
pH @ 25 °C	-	Electrometric Method (4500-H ⁺ B)	***	5.0-9.0
Total Suspended Solids	mg/L	Dried at 103-105 °C (2540 D)	***	-
Total Dissolved Solids	mg/L	Dried at 180 °C (2540 C)	***	-
Total Hardness	mg/L as CaCO ₃	EDTA Titrimetric Method (2340 C)	***	-
Turbidity*	NTU	Nephelometric Method (2130 B)	***	-
Sulfate	mg/L	Turbidimetric Method (4500- SO ₄ ²⁻ E)	***	-
Fluoride*	mg/L	SPANDS Method (4500-F ⁻ D)	***	-

Note: ¹⁾ Standard Methods for the Examination of Water and Wastewater. 23rd ed. APHA, AWWA, WEF, 2017.

²⁾ ประกาศคณะกรรมการสิ่งแวดล้อมแห่งชาติ ฉบับที่ 8 (พ.ศ. 2537) ออกตามความในพระราชบัญญัติส่งเสริมและรักษาคุณภาพสิ่งแวดล้อมแห่งชาติ พ.ศ.2535 เรื่อง กำหนดมาตรฐานคุณภาพน้ำในแหล่งน้ำผิวดิน ตีพิมพ์ในราชกิจจานุเบกษา เล่ม 111 ตอนที่ 16 ง ลงวันที่ 24 กุมภาพันธ์ 2537 (ประเภทที่ 3)

* รายการทดสอบนี้อยู่นอกขอบข่ายการรับรอง ISO/IEC 17025 ของห้องปฏิบัติการทดสอบ

*** ไม่สามารถเก็บตัวอย่างได้เนื่องจากปัจจุบันมีการปรับถมพื้นที่ดังกล่าว เพื่อนำไปใช้ประโยชน์ในการดำเนินการทำเหมืองของโครงการ



Reviewed signatory



Approved signatory



บริษัท ไมน์ เอ็นจิเนียริ่ง คอนซัลแตนท์ จำกัด
MINE ENGINEERING CONSULTANT CO.,LTD.



ANALYSIS REPORT

Data Provided by Customer

Customer Name : บริษัท เหมืองแร่พนมทวน จำกัด โครงการเหมืองแร่ฟลูออไรต์ ประทานบัตรที่ 28445/16150
Address : ตำบลวังไผ่ อำเภอห้วยกระเจา จังหวัดกาญจนบุรี Report No. : M670102
Sampling By : Sampling Team of Mine Engineering Consultant Co., Ltd. Sampling Date : 19 April 2024
Sample Type : น้ำ (Water) Sampling Method : Grab Sampling
Station : น้ำผิวดินบริเวณห้วยอ่างหิน Report No. : M670102-01
(UTM 47P 0565007 E, 1594636 N.)

Data Provided by Laboratory

Laboratory Code No. : M670102/13 Received Date : 22 April 2024
Sample Appearance : - Analytical Date : -
Report Date : 2 May 2024

Parameters	Units	Analytical Methods ¹⁾	Results	Standard ²⁾
pH @ 25 °C	-	Electrometric Method (4500-H ⁺ B)	***	5.0-9.0
Total Suspended Solids	mg/L	Dried at 103-105 °C (2540 D)	***	-
Total Dissolved Solids	mg/L	Dried at 180 °C (2540 C)	***	-
Total Hardness	mg/L as CaCO ₃	EDTA Titrimetric Method (2340 C)	***	-
Turbidity*	NTU	Nephelometric Method (2130 B)	***	-
Sulfate	mg/L	Turbidimetric Method (4500- SO ₄ ²⁻ E)	***	-
Fluoride*,**	mg/L	SPANDS Method (4500-F ⁻ D)	***	-

Note: ¹⁾ Standard Methods for the Examination of Water and Wastewater. 23rd ed. APHA, AWWA, WEF, 2017.

²⁾ ประกาศคณะกรรมการสิ่งแวดล้อมแห่งชาติ ฉบับที่ 8 (พ.ศ. 2537) ออกตามความในพระราชบัญญัติส่งเสริมและรักษาคุณภาพสิ่งแวดล้อมแห่งชาติ พ.ศ.2535 เรื่อง กำหนดมาตรฐานคุณภาพน้ำในแหล่งน้ำผิวดิน ตีพิมพ์ในราชกิจจานุเบกษา เล่ม 111 ตอนที่ 16 ง ลงวันที่ 24 กุมภาพันธ์ 2537 (ประเภทที่ 3)

* รายการทดสอบนี้อยู่นอกขอบข่ายการรับรอง ISO/IEC 17025 ของห้องปฏิบัติการทดสอบ

*** ไม่สามารถเก็บตัวอย่างได้เนื่องจากน้ำแห้ง



Reviewed signatory

Approved signatory



บริษัท ไมน์ เอ็นจิเนียริ่ง คอนซัลแตนท์ จำกัด
MINE ENGINEERING CONSULTANT CO.,LTD.



ANALYSIS REPORT

Data Provided by Customer

Customer Name : บริษัท เหมืองแร่พนมทวน จำกัด โครงการเหมืองแร่ฟลูออไรต์ ประทานบัตรที่ 28445/16150
Address : ตำบลวังไผ่ อำเภอห้วยกระเจา จังหวัดกาญจนบุรี Report No. : M670102
Sampling By : Sampling Team of Mine Engineering Consultant Co., Ltd. Sampling Date : 19 April 2024
Sample Type : น้ำ (Water) Sampling Method : Grab Sampling
Station : น้ำผิวดินบริเวณห้วยหนองกระเจา Report No. : M670102-01
(UTM 47P 0569058 E, 1585199 N.)

Data Provided by Laboratory

Laboratory Code No. : M670102/14 Received Date : 22 April 2024
Sample Appearance : เหลืองใส มีตะกอนเหลือง ไม่มีกลิ่น Analytical Date : 22 April – 2 May 2024
Report Date : 2 May 2024

Parameters	Units	Analytical Methods ¹⁾	Results	Standard ²⁾
pH @ 25 °C	-	Electrometric Method (4500-H ⁺ B)	8.2	5.0-9.0
Total Suspended Solids	mg/L	Dried at 103-105 °C (2540 D)	10.8	-
Total Dissolved Solids	mg/L	Dried at 180 °C (2540 C)	417	-
Total Hardness	mg/L as CaCO ₃	EDTA Titrimetric Method (2340 C)	69	-
Turbidity*	NTU	Nephelometric Method (2130 B)	60	-
Sulfate	mg/L	Turbidimetric Method (4500- SO ₄ ²⁻ E)	9.0	-
Fluoride*,**	mg/L	SPANDS Method (4500-F ⁻ D)	0.322	-

Note: ¹⁾ Standard Methods for the Examination of Water and Wastewater. 23rd ed. APHA, AWWA, WEF, 2017.

²⁾ ประกาศคณะกรรมการสิ่งแวดล้อมแห่งชาติ ฉบับที่ 8 (พ.ศ. 2537) ออกตามความในพระราชบัญญัติส่งเสริมและรักษาคุณภาพสิ่งแวดล้อมแห่งชาติ พ.ศ.2535 เรื่อง กำหนดมาตรฐานคุณภาพน้ำในแหล่งน้ำผิวดิน ตีพิมพ์ในราชกิจจานุเบกษา เล่ม 111 ตอนที่ 16 ง ลงวันที่ 24 กุมภาพันธ์ 2537 (ประเภทที่ 3)

* รายการทดสอบนี้อยู่นอกขอบข่ายการรับรอง ISO/IEC 17025 ของห้องปฏิบัติการทดสอบ

** วิเคราะห์โดยห้องปฏิบัติการ บริษัท สเปเชียล แล็บ เอ็นไว แอนด์ คอนซัลแตนท์ จำกัด



Reviewed signatory



Approved signatory



ANALYSIS REPORT

Data Provided by Customer

Customer Name : บริษัท เหมืองแร่พนมทวน จำกัด โครงการเหมืองแร่ฟลูออไรต์ ประทานบัตรที่ 28445/16150
Address : ตำบลวังไผ่ อำเภอห้วยกระเจา จังหวัดกาญจนบุรี Report No. : M670102
Sampling By : Sampling Team of Mine Engineering Consultant Co., Ltd. Sampling Date : 19 April 2024
Sample Type : น้ำ (Water) Sampling Method : Grab Sampling
Station : น้ำผิวดินบริเวณอ่างเก็บน้ำ รพช. (บ้านอ่างหิน) Report No. : M670102-01
(UTM 47P 0562632 E, 1596255 N.)

Data Provided by Laboratory

Laboratory Code No. : M670102/15 Received Date : 22 April 2024
Sample Appearance : เหลืองใส มีตะกอนน้ำตาล ไม่มีกลิ่น Analytical Date : 22 April – 2 May 2024
Report Date : 2 May 2024

Parameters	Units	Analytical Methods ¹⁾	Results	Standard ²⁾
pH @ 25 °C	-	Electrometric Method (4500-H ⁺ B)	7.6	5.0-9.0
Total Suspended Solids	mg/L	Dried at 103-105 °C (2540 D)	6.7	-
Total Dissolved Solids	mg/L	Dried at 180 °C (2540 C)	739	-
Total Hardness	mg/L as CaCO ₃	EDTA Titrimetric Method (2340 C)	293	-
Turbidity*	NTU	Nephelometric Method (2130 B)	5.9	-
Sulfate	mg/L	Turbidimetric Method (4500- SO ₄ ²⁻ E)	223.2	-
Fluoride*,**	mg/L	SPANDS Method (4500-F ⁻ D)	7.098	-

Note: ¹⁾ Standard Methods for the Examination of Water and Wastewater. 23rd ed. APHA, AWWA, WEF, 2017.

²⁾ ประกาศคณะกรรมการสิ่งแวดล้อมแห่งชาติ ฉบับที่ 8 (พ.ศ. 2537) ออกตามความในพระราชบัญญัติส่งเสริมและรักษาคุณภาพสิ่งแวดล้อมแห่งชาติ พ.ศ.2535 เรื่อง กำหนดมาตรฐานคุณภาพน้ำในแหล่งน้ำผิวดิน ตีพิมพ์ในราชกิจจานุเบกษา เล่ม 111 ตอนที่ 16 ง ลงวันที่ 24 กุมภาพันธ์ 2537 (ประเภทที่ 3)

* รายการทดสอบนี้อยู่นอกขอบข่ายการรับรอง ISO/IEC 17025 ของห้องปฏิบัติการทดสอบ

** วิเคราะห์โดยห้องปฏิบัติการ บริษัท สเปเชียล แล็บ เอ็นไว แอนด์ คอนซัลแตนท์ จำกัด



Reviewed signatory



Approved signatory



บริษัท ไมน์ เอ็นจิเนียริ่ง คอนซัลแตนท์ จำกัด
MINE ENGINEERING CONSULTANT CO.,LTD.



NSC-TISI-TIS 17025

Testing 0623

ANALYSIS REPORT

Data Provided by Customer

Customer Name : บริษัท เหมืองแร่พนมทวน จำกัด โครงการเหมืองแร่ฟลูออไรต์ ประทานบัตรที่ 28445/16150
Address : ตำบลวังไผ่ อำเภอห้วยกระเจา จังหวัดกาญจนบุรี Report No. : M670102
Sampling By : Sampling Team of Mine Engineering Consultant Co., Ltd. Sampling Date : 19 April 2024
Sample Type : น้ำ (Water) Sampling Method : Grab Sampling
Station : น้ำผิวดินบริเวณฝายหน้าเหมือง Report No. : M670102-01
(UTM 47P 0561913 E, 1597216 N.)

Data Provided by Laboratory

Laboratory Code No. : M670102/16 Received Date : 22 April 2024
Sample Appearance : - Analytical Date : -
Report Date : 2 May 2024

Parameters	Units	Analytical Methods ¹⁾	Results	Standard ²⁾
pH @ 25 °C	-	Electrometric Method (4500-H ⁺ B)	***	5.0-9.0
Total Suspended Solids	mg/L	Dried at 103-105 °C (2540 D)	***	-
Total Dissolved Solids	mg/L	Dried at 180 °C (2540 C)	***	-
Total Hardness	mg/L as CaCO ₃	EDTA Titrimetric Method (2340 C)	***	-
Turbidity*	NTU	Nephelometric Method (2130 B)	***	-
Sulfate	mg/L	Turbidimetric Method (4500- SO ₄ ²⁻ E)	***	-
Fluoride*	mg/L	SPANDS Method (4500-F ⁻ D)	***	-

Note: ¹⁾ Standard Methods for the Examination of Water and Wastewater. 23rd ed. APHA, AWWA, WEF, 2017.

²⁾ ประกาศคณะกรรมการสิ่งแวดล้อมแห่งชาติ ฉบับที่ 8 (พ.ศ. 2537) ออกตามความในพระราชบัญญัติส่งเสริมและรักษาคุณภาพสิ่งแวดล้อมแห่งชาติ พ.ศ.2535 เรื่อง กำหนดมาตรฐานคุณภาพน้ำในแหล่งน้ำผิวดิน ตีพิมพ์ในราชกิจจานุเบกษา เล่ม 111 ตอนที่ 16 ง ลงวันที่ 24 กุมภาพันธ์ 2537 (ประเภทที่ 3)

* รายการทดสอบนี้อยู่นอกขอบข่ายการรับรอง ISO/IEC 17025 ของห้องปฏิบัติการทดสอบ

*** ไม่สามารถเก็บตัวอย่างได้เนื่องจากน้ำแห้ง



Reviewed signatory



Approved signatory



บริษัท ไมน์ เอ็นจิเนียริ่ง คอนซัลแตนท์ จำกัด
MINE ENGINEERING CONSULTANT CO.,LTD.



ANALYSIS REPORT

Data Provided by Customer

Customer Name : บริษัท เหมืองแร่พนมทวน จำกัด โครงการเหมืองแร่ฟลูออไรต์ ประทานบัตรที่ 28445/16150
Address : ตำบลวังไผ่ อำเภอห้วยกระเจา จังหวัดกาญจนบุรี Report No. : M670102
Sampling By : Sampling Team of Mine Engineering Consultant Co., Ltd. Sampling Date : 19 April 2024
Sample Type : น้ำ (Water) Sampling Method : Grab Sampling
Station : น้ำผิวดินบริเวณหนองนาทะเล Report No. : M670102-01
(UTM 47P 0570242 E, 1584510 N.)

Data Provided by Laboratory

Laboratory Code No. : M670102/17 Received Date : 22 April 2024
Sample Appearance : - Analytical Date : -
Report Date : 2 May 2024

Parameters	Units	Analytical Methods ¹⁾	Results	Standard ²⁾
pH @ 25 °C	-	Electrometric Method (4500-H ⁺ B)	***	5.0-9.0
Total Suspended Solids	mg/L	Dried at 103-105 °C (2540 D)	***	-
Total Dissolved Solids	mg/L	Dried at 180 °C (2540 C)	***	-
Total Hardness	mg/L as CaCO ₃	EDTA Titrimetric Method (2340 C)	***	-
Turbidity*	NTU	Nephelometric Method (2130 B)	***	-
Sulfate	mg/L	Turbidimetric Method (4500- SO ₄ ²⁻ E)	***	-
Fluoride*,**	mg/L	SPANDS Method (4500-F ⁻ D)	***	-

Note: ¹⁾ Standard Methods for the Examination of Water and Wastewater. 23rd ed. APHA, AWWA, WEF, 2017.

²⁾ ประกาศคณะกรรมการสิ่งแวดล้อมแห่งชาติ ฉบับที่ 8 (พ.ศ. 2537) ออกตามความในพระราชบัญญัติส่งเสริมและรักษาคุณภาพสิ่งแวดล้อมแห่งชาติ พ.ศ.2535 เรื่อง กำหนดมาตรฐานคุณภาพน้ำในแหล่งน้ำผิวดิน ตีพิมพ์ในราชกิจจานุเบกษา เล่ม 111 ตอนที่ 16 ง ลงวันที่ 24 กุมภาพันธ์ 2537 (ประเภทที่ 3)

* รายการทดสอบนี้อยู่นอกขอบข่ายการรับรอง ISO/IEC 17025 ของห้องปฏิบัติการทดสอบ

*** ไม่สามารถเก็บตัวอย่างได้เนื่องจากน้ำแห้ง



Reviewed signatory



Approved signatory

เอกสารแนบ 13

เอกสารสอบเทียบเครื่องมือ



JIRANATEE ASSOCIATES CO.,LTD.

Accredited calibration laboratory
ISO/IEC 17025:2017
NSC-TISI-TIS 17025
CALIBRATION 0367

Flow measurement laboratory
Calibration services department.



NSC – TISI – TIS 17025
CALIBRATION 0367

CERTIFICATE OF CALIBRATION

Certificate No. : COF-017-66

Page 1 of 2 Pages

MEASUREMENT ITEM : Top Load Orifice
MANUFACTURER : TISCH
MODEL/TYPE : TE-5025A
SERIAL NUMBER : 2262
ID NUMBER : -
CONDITION AS-RECEIVED : Used item
CUSTOMER : Mine Engineering Consultant Co., Ltd.

Calibration procedure:

The Orifice gas flow device was calibrated against Standard Rotary Displacement Meter (Roots Meter) Model G65/IMC/W2-dp. The WI-CL-004 was used as a calibration guideline.

Traceability:

This certificate provides a traceability of the measurement to recognized the national standards, and to realization of the international system of units (SI) through the NIMT (National Metrology Institute of Thailand) via Certificate number: MW-0063-23.

Uncertainty of Measurement:

The reported uncertainty of measurement is based on the standard uncertainty multiplied by a coverage factor $k=2$, Which for a normal distribution corresponds to a coverage probability of approximately 95%. The standard uncertainty has been determined in accordance with the GUM 'Evaluation of measurement data - Guide to the expression of uncertainty in measurement'

RECEIVED DATE : 17 Nov 2023
MEASUREMENT DATE : 24 Nov 2023
ISSUE DATE : 28 Nov 2023

ENVIRONMENTAL CONDITIONS:

Ambient condition in the laboratory are as follow:

Temperature	: 23.0 ± 3.0	°C
Relative Humidity	: 55.0 ± 15.0	%RH
Atmospheric Pressure	: 1010 ± 10	hPa

CALIBRATION CONDITION:

Preconditioning : 24 hours at ambient conditions.
Measurement Condition : The average values during measurement are 24.6 °C and 60.8 %RH.

NOTED: The certificate is valid only to the item calibrated on date and place of calibration.

TABULATION OF RESULTS:

The table on next page give the measured values.

Calibrated by:

☐
☒



Approved signatory: ...

Calibration Department Manager

MEASUREMENT RESULTS:

The Orifice gas flow device was calibrated by direct comparison method with the Standard Rotary Displacement Meter (Roots Meter). The Humid air was used as a medium in the system. The standard conditions are 25°C (298.15 K) and 760 mmHg for standard temperature and standard pressure respectively.

Table 1: The results of Q Standard calibration data

Plate	Flow rate m^3/min	Pressure [Pa] mmHg	Temperature [Ta] °C	Temperature [Tm] °C	Δp_{meter} mmHg	$\Delta p_{Orifice}$ inH ₂ O	Y	Standard Flow [Q_s] m^3/min
1	0.698	759.890	24.66	23.94	55.477	1.718	1.312	0.650
2	1.004	759.879	24.57	24.01	61.424	3.472	1.864	0.926
3	1.119	759.882	24.31	23.73	43.189	4.553	2.136	1.060
4	1.168	759.943	24.01	23.46	31.071	5.141	2.271	1.126
5	1.424	759.971	24.06	23.55	30.843	7.706	2.780	1.373

Slope (m): 2.02970
Intercept (b): -0.01132
Correlation coefficient (r): 0.99980
Uncertainty ($k=2$): 0.015 m^3/min

Table 2: The results of Q actual calibration data

Plate	Flow rate m^3/min	Pressure [Pa] mmHg	Temperature [Ta] °C	Temperature [Tm] °C	Δp_{meter} mmHg	$\Delta p_{Orifice}$ inH ₂ O	Y	Standard Flow [Q_d] m^3/min
1	0.698	759.890	24.66	23.94	55.477	1.718	0.821	0.649
2	1.004	759.879	24.57	24.01	61.424	3.472	1.166	0.924
3	1.119	759.882	24.31	23.73	43.189	4.553	1.335	1.057
4	1.168	759.943	24.01	23.46	31.071	5.141	1.418	1.122
5	1.424	759.971	24.06	23.55	30.843	7.706	1.736	1.368

Slope (m): 1.27130
Intercept (b): -0.00709
Correlation coefficient (r): 0.99979
Uncertainty ($k = 2$): 0.015 m^3/min

End of Certificate of Calibration



Certificate of Calibrator

for ST-120 Sound Calibrator

No. 20230323J139

Name of Product Sound Calibrator

Type ST-120

Serial Number ST120C0669E

Specification Class 1

Date 2023/07/07

Tested by 



1. Outside : OK
2. Sound Pressure Level : 93.96 dB ; 114.00 dB
3. Frequency : 1000.24 Hz
4. Distortion : 1.1 % ; 1.2 %

Environment conditions :

Air temperature : 20 °C
Relative humidity : 50 %
Static pressure : 101.8 kPa

Scarlet Tech Co., Ltd.



CERTIFICATE OF CALIBRATION

FOR

NOMENCLATURE : pH METER
MANUFACTURER : EUTECH INSTRUMENTS
MODEL / TYPE : PH700
SERIAL NO. : 983068/93X218814/93X052911[MEC-LAB06]
CLID. NO. : 372200480
JOB CONTROL NO. : 230725081582

CUSTOMER : MINE ENGINEERING CONSULTANT CO., LTD.

DATE OF RECEIVED : 25 July 2023

DATE OF ISSUED : 02 August 2023

Report of calibration screening must not be taken in part. Except complete. Without the approval of the Calibration Laboratory Co., Ltd.

Calibrated By :

Calibration Engineer

Approved By :

Authorized Signatory

02 August 2023



This Calibration Certificate documents the traceability to national standards, which realize the units of measurement according to the International System of Units (SI)

Certificate No. Q23081582

F3-011-04/01-12

page 1 of 4

REPORT OF CALIBRATION

FOR

NOMENCLATURE : pH METER
MANUFACTURER : EUTECH INSTRUMENTS
MODEL / TYPE : PH700
SERIAL NO. : 983068/93X218814/93X052911[MEC-LAB06]
LOCATION SITE : LABORATORY
DATE OF CALIBRATION : 25 July 2023

ENVIRONMENT CONDITIONS :

Temperature : 24°C to 25°C

Relative Humidity : 48% to 52%

PROCEDURE USED :

This instrument was calibrated under procedure No. **CLC-CPCH-01, CLC-CPTH-03** based on **ASTM E 644-04** as calibration guidelines. The calibration was performed by direct measurement with Certified Reference Material (CRM) and comparison with Micro Calibration Bath, Precision Thermometer and IPRT which maintained by the Calibration Laboratory Co., Ltd.

REFERENCE STANDARD USED :

1. pH Standard Solution, NIMT TRM CODE TRM-S-2002 , TRM CODE TRM-S-2003 , TRM CODE TRM-S-2007.
2. pH Standard Solution, Control Company Catalog Number 06-664-260,11754256, Lot Number CC757348.
3. Precision Thermometer, ASL Model F100 S/N. 010228/28.
4. Micro Calibration Bath, Kambic Model OBM-LT S/N. 18015718.
5. IPRT, SDL Model T100-450-1D S/N. K0897A-1-19.

Certificate No. Q23081582

F3-011-04/01-12

page 2 of 4

TRACEABILITY :

1. The measurements are traceable to International System of Units (SI) , through National Institute of Metrology (Thailand).

Lot Number. 080822 , 040822 , 230822. Due Date 26 April 2024.

2. The measurements are traceable to International System of Units (SI) , through Control Company.

Certificate No. 4281-13507707 , Due Date 14 July 2024.

3. The measurements are traceable to International System of Units (SI) , through Thailand Institute of Scientific and Technological Research (TISTR). Certificate No. PSL-T 0822/65, Due Date 22 August 2023.

4. The measurements are traceable to International System of Units (SI) , through Calibration Laboratory Co., Ltd.

Certificate No. Q22130793, Due Date 05 January 2024.

5. The measurements are traceable to International System of Units (SI) , through National Institute of Metrology (Thailand).

Certificate No. TT-0104-22, Due Date 25 August 2023.

UNCERTAINTY :

The reported expanded uncertainty of measurement is stated as the standard uncertainty of measurement multiplied by the coverage factor complies with the table which for a normal distribution corresponds to a coverage probability of approximately 95 %.

It has been evaluated according to the "Evaluation of the Uncertainty of Measurement in Calibration (EA-4/02 M:2022)"

CONDITION OF CALIBRATION ITEM : GOOD

MEASUREMENT RESULTS : (X) without adjustment () adjustment

The table in the following gives the calibration results and associated measurement uncertainties of pH meter.

CALIBRATION DATA

1. pH METER RESULT @ 25 °C

Standard pH Buffer Solution (pH)	pH Meter Reading (pH)	pH Meter Reading (mV)	Correction (pH)	Uncertainty of pH Measurement (\pm pH)	k Factor
1.682	1.68	280	+0.002	0.015	2,07
4.003	4.00	150.0	+0.003	0.010	2,00
7.000	7.00	-25.3	0.000	0.013	2,00
10.003	10.01	-193.2	-0.007	0.016	2,05

The Scope of Accredited ANAB Certificate No. ACDM-2814 Version 008 Page 2,3 of 54

2. TEMPERATURE RESULT [THERMISTOR]

Immersion depth (mm)	Actual Temperature (°C)	DUC Reading (°C)	Correction (°C)	Uncertainty \pm (°C)
100	25.00	25.0	0.00	0.13

Note. Probe \varnothing 4 mm

Materials : Metal Sheath.

The Scope of Accredited ANAB Certificate No. ACDM-2814 Version 008 Page 47 of 54

The reported uncertainty is based on a standard uncertainty multiplied by coverage factor of $k = 2,00$.

This report is valid for the above stated instrument/s only.

End of Certificate

Certificate No. Q23081582

F3-011-04/01-12

page 4 of 4

CERTIFICATE OF CALIBRATION

FOR

NOMENCLATURE : ELECTRONIC BALANCE
MANUFACTURER : SARTORIUS
MODEL / TYPE : AZ214
SERIAL NO. : 28092281[MEC-LAB01]
CLID. NO. : 362101621
JOB CONTROL NO. : 230712075998

CUSTOMER : MINE ENGINEERING CONSULTANT CO., LTD.

DATE OF RECEIVED : 12 July 2023

DATE OF ISSUED : 02 August 2023

Report of calibration screening must not be taken in part. Except complete. Without the approval of the Calibration Laboratory Co., Ltd.

Calibrated By :

Calibration Engineer

Approved By :

Authorized Signatory

02 August 2023



This Calibration Certificate documents the traceability to national standards, which realize the units of measurement according to the International System of Units (SI)

Certificate No. Q23075998

F3-011-04/01-12

page 1 of 4

REPORT OF CALIBRATION FOR

NOMENCLATURE : **ELECTRONIC BALANCE**
MANUFACTURER : **SARTORIUS**
MODEL / TYPE : **AZ214**
SERIAL NO. : **28092281[MEC-LAB01]**
LOCATION SITE : **LABORATORY**
DATE OF CALIBRATION : **25 July 2023**

ENVIRONMENT CONDITIONS :

Temperature : 25 °C to 26 °C

Relative Humidity : 48 % to 50 %

PROCEDURE USED :

This instrument was calibrated under procedure No. **CLC-CPMB-01** based on **EURAMET/cg-18/Version 4.0 (11/2015)**.

The calibration was performed by Comparison with Weight Set which maintained by the Calibration Laboratory Co., Ltd.

REFERENCE STANDARD USED :

Weight Set, Mettler Toledo Class E2 S/N. 158850.

TRACEABILITY :

The measurements are traceable to International System of Units (SI), through National Institute of Metrology (Thailand).

Certificate No. MM-0120-21, Due Date 17 December 2023.

UNCERTAINTY :

The reported expanded uncertainty of measurement is stated as the standard uncertainty of measurement multiplied by the coverage factor complies with the table which for a normal distribution corresponds to a coverage probability of approximately 95%. It has been evaluated according to the "Evaluation of the Uncertainty of Measurement in Calibration (EA-4/02 M:2022)"

Certificate No. **Q23075998**

F3-011-04/01-12

page 2 of 4

CONDITION OF CALIBRATION ITEM : GOOD

MEASUREMENT RESULTS : () without adjustment (X) adjustment

CALIBRATION DATA

1. Error of indications [Before Adjustment]

Nominal Test Value (g)	Conventional mass (g)	Display Value (g)	Error of Balance (g)	Uncertainty \pm (mg)	Coverage factor k
10.0000	10.0000	10.0004	+0.0004	-	-
20.0000	20.0000	19.9998	-0.0002	-	-
50.0000	50.0000	49.9993	-0.0007	-	-
100.0000	100.0000	99.9989	-0.0011	-	-
200.0000	199.9997	199.9984	-0.0013	-	-

2. Error of indications [After Adjustment]

Nominal Test Value (g)	Conventional mass (g)	Display Value (g)	Error of Balance (g)	Uncertainty \pm (mg)	Coverage factor k
Unload	0.0000	0.0000	0.0000	0.04	2,32
0.0010	0.0010	0.0010	0.0000	0.07	2,00
0.0100	0.0100	0.0100	0.0000	0.07	2,00
0.1000	0.1000	0.1000	0.0000	0.07	2,00
1.0000	1.0000	1.0000	0.0000	0.07	2,00
5.0000	5.0000	4.9999	-0.0001	0.07	2,00
10.0000	10.0000	9.9999	-0.0001	0.08	2,00
50.0000	50.0000	49.9999	-0.0001	0.11	2,00
100.0000	100.0000	99.9998	-0.0002	0.18	2,00
150.0000	149.9999	149.9998	-0.0001	0.26	2,00
200.0000	199.9997	199.9996	-0.0001	0.33	2,00

3. Repeatability of indications

Nominal Test Value (g)	Standard Deviation of Reading (g)
200.0000	0.00006

Certificate No. Q23075998

F3-011-04/01-12

page 3 of 4



CLC
Accredited
ISO/IEC 17025

CALIBRATION LABORATORY Co., LTD.



CALIBRATION DATA

4. Effect of eccentric application of a load on the indication

<div><input type="checkbox"/></div> <div></div> <div><input checked="" type="checkbox"/></div> <div></div>						
Nominal Test Value (g)	Display Value (g)					Maximum Difference of Center Value (g)
	Position 1	Position 2	Position 3	Position 4	Position 5	
50.0000	49.9999	49.9997	49.9999	50.0000	49.9997	0.0002

Note. The Scope of Accredited ANAB Certificate No. ACDM-2814 Version 008 Page 41 of 54

This report is valid for the above stated instrument/s only.

End of Certificate

Certificate No. Q23075998

F3-011-04/01-12

page 4 of 4

CERTIFICATE OF CALIBRATION

FOR

NOMENCLATURE : OVEN
MANUFACTURER : MEMMERT
MODEL / TYPE : UF110
SERIAL NO. : B418.1125[MEC-LAB05]
CLID. NO. : 332102410
JOB CONTROL NO. : 230712076000

CUSTOMER : MINE ENGINEERING CONSULTANT CO., LTD.

DATE OF RECEIVED : 12 July 2023

DATE OF ISSUED : 02 August 2023

Report of calibration screening must not be taken in part. Except complete. Without the approval of the Calibration Laboratory Co., Ltd.

Calibrated By :

Calibration Engineer

Approved By :

Authorized Signatory

02 August 2023



This Calibration Certificate documents the traceability to national standards, which realize the units of measurement according to the International System of Units (SI)

Certificate No. Q23076000

F3-011-04/01-12

page 1 of 4

REPORT OF CALIBRATION

FOR

NOMENCLATURE : OVEN
MANUFACTURER : MEMMERT
MODEL / TYPE : UF110
SERIAL NO. : B418.1125[MEC-LAB05]
LOCATION SITE : LABORATORY
DATE OF CALIBRATION : 25 July 2023

ENVIRONMENT CONDITIONS :

Temperature : 27 °C to 28 °C

Relative Humidity : 52% to 53 %

PROCEDURE USED :

This instrument was calibrated under procedure No. **CLC-CPTH-07** based on **TLAS G-20** as calibration guidelines.

The calibration was performed by using Hydra Series II which maintained by the Calibration Laboratory Co., Ltd.

REFERENCE STANDARD USED :

Hydra Series II, Fluke Model 2635A S/N. 8209003.

TRACEABILITY :

The measurements are traceable to International System of Units (SI) , through Calibration Laboratory Co., Ltd.

Certificate No. Q23065867, Due Date 22 June 2024.

UNCERTAINTY :

The reported expanded uncertainty of measurement is stated as the standard uncertainty of measurement multiplied by the coverage factor complies with the table which for a normal distribution corresponds to a coverage probability of approximately 95 %.

It has been evaluated according to the "Evaluation of the Uncertainty of Measurement in Calibration (EA-4/02 M:2022)"

Certificate No. Q23076000

F3-011-04/01-12

page 2 of 4

CONDITION OF CALIBRATION ITEM : GOOD

MEASUREMENT RESULTS : (X) without adjustment () adjustment

The table in the following gives the calibration results and associated measurement uncertainties of the measuring oven.

CALIBRATION DATA

1. OVEN PERFORMANCE

DUC		Measured Uniformity (°C)	Measured Stability (°C)	Measured Overall Variation (°C)
Setting (°C)	Indicating (°C)			
85.0	85.0	0.50	0.26	1.30
104.0	104.0	0.61	0.11	1.03
180.0	180.0	1.04	0.13	1.90

CALIBRATION DATA

2. TEMPERATURE DISTRIBUTION

DUC		Measured Temperature (°C)@Probe No.9 is Ref.									Uncertainty \pm (°C)	Coverage factor k
Setting (°C)	Indicating (°C)	1	2	3	4	5	6	7	8	9		
85.0	85.0	85.09	85.44	85.15	85.34	85.12	85.13	84.65	85.36	85.08	0.39	2,00
104.0	104.0	104.08	104.32	104.19	104.42	104.11	104.16	103.55	104.27	104.08	0.45	2,00
180.0	180.0	180.34	181.19	180.60	181.00	180.23	180.47	179.46	181.10	180.21	0.49	2,00

Technical Note : W = 56 cm, D = 40 cm, H = 48 cm.

The Scope of Accredited ANAB Certificate No. ACDM-2814 Version 008 Page 48 of 54

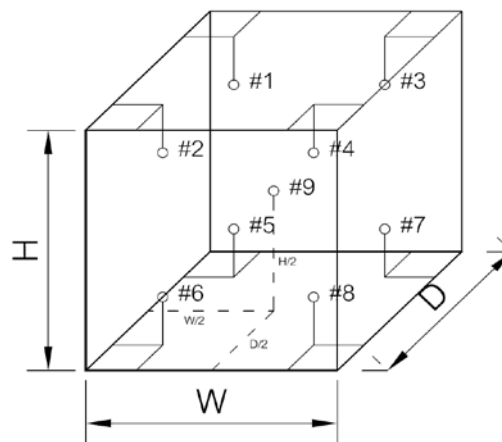

This report is valid for the above stated instrument/s only.

End of Certificate

Certificate No. Q23076000

F3-011-04/01-12

page 4 of 4

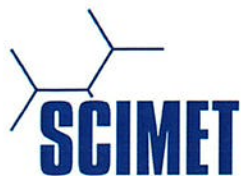

SCIMET Co., Ltd.



Certificate No. C07240005

Calibration Certificate

Equipment: SPECTROPHOTOMETER

Model: 723C

Serial No.(or ID): 2C41301043 (MEC-LAB11)

Manufacturer: KWF

Condition: In Condition

Job No.: KSMT2300974

Received Date: 12 January 2024

Issued Date: 13 January 2024

Page: 1 of 3

Customer

MINE ENGINEERING CONSULTANT CO.,LTD.

Calibration Place

Environment Laboratory, SCIMET Co., Ltd.

Calibration Date

13 January 2024

Environment Condition

Temperature: 23 °C \pm 2 °C

Humidity: 50 %RH \pm 15 %RH

The Method used

In-house method, WI07, based on ASTM E 275-08 and
ASTM E 387-04

Traceability

This certificate is traceable to the CRM maintained by National Institute
of Standards and Technology (NIST) through Starna Scientific Limited.

The standard for Wavelength Certificate No. 108691 and 108692

The standard for Photometric Certificate No. 109010 , 114655

This certificate is issued the units of measurement according to the International System of Units (SI). It provides traceability of measurement to international or national standard or other recognized national standard laboratories.

The measurement uncertainty stated is the expanded uncertainty which is obtained from the standard uncertainty multiplied by the coverage factor ($k=2$) to provide a level of confidence of approximately 95%. It is determined in accordance with the Guide to Expression of Uncertainty in Measurement (GUM).

These results may be affected by deviations from specified conditions. The results relate only to the items tested, calibrated or sampled. The report shall not be reproduced except in full without approval of SCIMET Co., Ltd.



Person in charge



Authorized signatory

Calibration Results:

Without Adjustment

Wavelength Accuracy (nm), The spectral bandwidth of Std at 4 nm and UUC at 4 nm

Standard Wavelength (nm)	Unit Under Calibration (nm)	Correction (nm)	Uncertainty of Measurement (± nm)
417.67	417.9	-0.23	0.14
440.74	440.9	-0.16	0.14
448.99	448.6	0.39	0.14
472.22	472.3	-0.08	0.14
513.70	513.7	0.00	0.14
537.49	537.5	-0.01	0.14
574.60	574.6	0.00	0.14
641.76	641.9	-0.14	0.14
684.63	684.8	-0.17	0.14
740.27	740.4	-0.13	0.14
748.28	748.5	-0.22	0.14
807.16	807.4	-0.24	0.14
879.70	879.9	-0.20	0.14

Calibration Results:
Without Adjustment
Photometric Accuracy (Absorbance)

Wavelength	Standard absorbance (Abs)	Unit Under Calibration (Abs)	Correction (Abs)	Uncertainty of Measurement(\pm Abs)
420 nm	0.0000	0.000	0.0000	0.0045
	0.2373	0.237	0.0003	0.0045
	0.5617	0.563	-0.0013	0.0045
	0.7392	0.738	0.0012	0.0045
	1.0550	1.057	-0.0020	0.0045
440 nm	0.0000	0.000	0.0000	0.0045
	0.2335	0.234	-0.0005	0.0045
	0.5513	0.553	-0.0017	0.0045
	0.7230	0.722	0.0010	0.0045
	1.0324	1.035	-0.0026	0.0045
465 nm	0.0000	0.000	0.0000	0.0045
	0.2126	0.213	-0.0004	0.0045
	0.5036	0.506	-0.0024	0.0045
	0.6735	0.673	0.0005	0.0000
	0.9615	0.964	-0.0025	0.0045
546.1 nm	0.0000	0.000	0.0000	0.0045
	0.2201	0.220	0.0001	0.0045
	0.5176	0.519	-0.0014	0.0045
	0.6930	0.692	0.0010	0.0045
	0.9908	0.991	-0.0002	0.0045
590 nm	0.0000	0.000	0.0000	0.0045
	0.2443	0.244	0.0003	0.0045
	0.5530	0.554	-0.0010	0.0045
	0.7196	0.718	0.0016	0.0045
	1.0301	1.029	0.0011	0.0045
635 nm	0.0000	0.000	0.0000	0.0045
	0.2646	0.264	0.0006	0.0045
	0.5370	0.538	-0.0010	0.0045
	0.6862	0.685	0.0012	0.0045
	0.9822	0.982	0.0002	0.0045

The End of Certificate

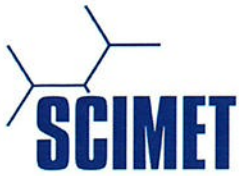

Refer to Certificate No.: C07240005

Page: 1 of 3

Statements of conformity:

This conformity certificate documents the validity of the following statements of conformity based on the measurement results of corresponding calibration certificate:

The error of temperature determined during calibration are under given measurement and environmental conditions and considering the expanded measurement uncertainty (coverage probability 95%) within the specification. The given measurement uncertainty already includes other all effects by according to the standard method, ASTM E 275-08 and ASTM E 387-04. Therefore, those parameters have not been assessed separately.

Tolerance and Decision rules:

Assessment of the conformity of the measurement device are done based on direct comparison of the relevant measurement results with the tolerances and decision rule are prescribed by the customer.

- Decision rule :** ☐ Choice A Binary Statement for Simple Acceptance Rule ($w = 0$), Specific Risk < 50% PFA.
- ☒ Choice B Non-binary statement with guard band ($w = 1 U$), Pass or Fail Specific Risk < 2.5% PFA and Condition Pass or Condition Fail Specific Risk < 50% PFA.
- ☐ Choice C Customer defined, Customers may define arbitrary multiple of r to have applied as guard band ($w = r U$).
- ; PFA – Probability of False Accept



Authorized signatory

Without Adjustment

Wavelength Accuracy (nm), The spectral bandwidth of Std at 4 nm and UUC at 4 nm

Unit Under Calibration	Correction	Guard Band (w)	Tolerance (\pm)	Conformity
417.9	-0.23	0.14	1.0	Pass
440.9	-0.16	0.14	1.0	Pass
448.6	0.39	0.14	1.0	Pass
472.3	-0.08	0.14	1.0	Pass
513.7	0.00	0.14	1.0	Pass
537.5	-0.01	0.14	1.0	Pass
574.6	0.00	0.14	1.0	Pass
641.9	-0.14	0.14	1.0	Pass
684.8	-0.17	0.14	1.0	Pass
740.4	-0.13	0.14	1.0	Pass
748.5	-0.22	0.14	1.0	Pass
807.4	-0.24	0.14	1.0	Pass
879.9	-0.20	0.14	1.0	Pass

Without Adjustment

Photometric Accuracy (Absorbance)

Wavelength	Unit Under Calibration	Correction	Guard Band (w)	Tolerance (\pm)	Conformity
420 nm	0.000	0.0000	0.0045	0.010	Pass
	0.237	0.0003	0.0045	0.010	Pass
	0.563	-0.0013	0.0045	0.010	Pass
	0.738	0.0012	0.0045	0.010	Pass
	1.057	-0.0020	0.0045	0.010	Pass
440 nm	0.000	0.0000	0.0045	0.010	Pass
	0.234	-0.0005	0.0045	0.010	Pass
	0.553	-0.0017	0.0045	0.010	Pass
	0.722	0.0010	0.0045	0.010	Pass
	1.035	-0.0026	0.0045	0.010	Pass
465 nm	0.000	0.0000	0.0045	0.010	Pass
	0.213	-0.0004	0.0045	0.010	Pass
	0.506	-0.0024	0.0045	0.010	Pass
	0.673	0.0005	0.0000	0.010	Pass
	0.964	-0.0025	0.0045	0.010	Pass
546.1 nm	0.000	0.0000	0.0045	0.010	Pass
	0.220	0.0001	0.0045	0.010	Pass
	0.519	-0.0014	0.0045	0.010	Pass
	0.692	0.0010	0.0045	0.010	Pass
	0.991	-0.0002	0.0045	0.010	Pass
590 nm	0.000	0.0000	0.0045	0.010	Pass
	0.244	0.0003	0.0045	0.010	Pass
	0.554	-0.0010	0.0045	0.010	Pass
	0.718	0.0016	0.0045	0.010	Pass
	1.029	0.0011	0.0045	0.010	Pass
635 nm	0.000	0.0000	0.0045	0.010	Pass
	0.264	0.0006	0.0045	0.010	Pass
	0.538	-0.0010	0.0045	0.010	Pass
	0.685	0.0012	0.0045	0.010	Pass
	0.982	0.0002	0.0045	0.010	Pass

The validity of the statements of conformity cannot be guaranteed for different places of use, environmental conditions or improper use.

The End of Statements of Conformity



ใบตรวจสอบสภาพเครื่อง Spectrophotometer

เลขที่ใบงาน: KSMT2300974

ชนิดเครื่องมือ: SPECTROPHOTOMETER

รุ่น: 723C

หมายเลขเครื่อง: 2C41301043

ตรวจสอบ (รับ)		รายการตรวจเช็ค	ตรวจสอบ (ส่ง)		หมายเหตุ
12 Jan 2024			13 Jan 2024		
ปกติ	ไม่ปกติ		ปกติ	ไม่ปกติ	
<input checked="" type="checkbox"/>	<input type="checkbox"/>	1. ความสมบูรณ์เครื่อง	<input checked="" type="checkbox"/>	<input type="checkbox"/>	
<input checked="" type="checkbox"/>	<input type="checkbox"/>	2. ความสะอาด (ช่องใส่ตัวอย่าง, ภายใน-นอกเครื่อง)	<input checked="" type="checkbox"/>	<input type="checkbox"/>	
<input checked="" type="checkbox"/>	<input type="checkbox"/>	3. สวิตช์ ปิด – เปิด เครื่อง (On-Off Swicth)	<input checked="" type="checkbox"/>	<input type="checkbox"/>	
<input checked="" type="checkbox"/>	<input type="checkbox"/>	4. ปุ่มกด (Keypad)	<input checked="" type="checkbox"/>	<input type="checkbox"/>	
<input checked="" type="checkbox"/>	<input type="checkbox"/>	5. หน้าจอ (Display, Screen Contrast)	<input checked="" type="checkbox"/>	<input type="checkbox"/>	
<input type="checkbox"/>	<input type="checkbox"/>	6. ตัวหมุนเลือกความยาวคลื่น (Wavelength Control)	<input type="checkbox"/>	<input type="checkbox"/>	-
<input type="checkbox"/>	<input type="checkbox"/>	7. ความยาวคลื่น (Wavelength Check)	<input type="checkbox"/>	<input type="checkbox"/>	-
<input type="checkbox"/>	<input type="checkbox"/>	8. แหล่งกำเนิดแสง (UV < 3,000 hour)	<input type="checkbox"/>	<input type="checkbox"/>	-
<input checked="" type="checkbox"/>	<input type="checkbox"/>	9. แหล่งกำเนิดแสง (Visible < 5,000 hour)	<input checked="" type="checkbox"/>	<input type="checkbox"/>	
<input checked="" type="checkbox"/>	<input type="checkbox"/>	10. ช่องวัดหลายตัวอย่าง (Carousel Module)	<input checked="" type="checkbox"/>	<input type="checkbox"/>	

เพิ่มเติม/ข้อแนะนำ :

Service Engineer

เอกสารแนบ14

เอกสารอนุญาตขึ้นทะเบียนห้องปฏิบัติการวิเคราะห์



๒ ๑ กุมภาพันธ์ ๒๕๖๕

เรื่อง ต่ออายุหนังสือรับขึ้นทะเบียนห้องปฏิบัติการวิเคราะห์เอกชน

เรียน กรรมการผู้จัดการ บริษัท ไมน์ เอ็นจิเนียริง คอนซัลแตนท์ จำกัด

อ้างถึง ๑. คำขอขึ้นทะเบียน/ต่ออายุ/เปลี่ยนแปลงบุคลากร และชนิดสารมลพิษของห้องปฏิบัติการวิเคราะห์เอกชน
ลงวันที่ ๑๗ ธันวาคม ๒๕๖๔

๒. หนังสือบริษัท ไมน์ เอ็นจิเนียริง คอนซัลแตนท์ จำกัด ที่ MEC ๖๘๖-๖๔ ลงวันที่ ๑๗ ธันวาคม ๒๕๖๔

สิ่งที่ส่งมาด้วย เอกสารแนบท้ายหนังสือรับต่ออายุขึ้นทะเบียนห้องปฏิบัติการวิเคราะห์เอกชน
บริษัท ไมน์ เอ็นจิเนียริง คอนซัลแตนท์ จำกัด จำนวน ๑ แผ่น

ตามหนังสือที่อ้างถึง ๑ และ ๒ บริษัท ไมน์ เอ็นจิเนียริง คอนซัลแตนท์ จำกัด ขอต่ออายุ
หนังสือรับขึ้นทะเบียนห้องปฏิบัติการวิเคราะห์เอกชน เลขทะเบียน [REDACTED] สถานที่ตั้งเลขที่ [REDACTED]

[REDACTED] ต่อกรมโรงงานอุตสาหกรรม นั้น

กรมโรงงานอุตสาหกรรมพิจารณาแล้ว ให้บริษัท ไมน์ เอ็นจิเนียริง คอนซัลแตนท์ จำกัด ต่ออายุ
หนังสือรับขึ้นทะเบียนห้องปฏิบัติการวิเคราะห์เอกชน โดยมีองค์ประกอบดังนี้

ก. ผู้ควบคุมดูแลห้องปฏิบัติการวิเคราะห์

๑) [REDACTED] ทะเบียนเลขที่ [REDACTED]
๒) [REDACTED] ทะเบียนเลขที่ [REDACTED]

ข. เจ้าหน้าที่ประจำห้องปฏิบัติการวิเคราะห์

๑) [REDACTED] ทะเบียนเลขที่ [REDACTED]
๒) [REDACTED] ทะเบียนเลขที่ [REDACTED]
๓) [REDACTED] ทะเบียนเลขที่ [REDACTED]
๔) [REDACTED] ทะเบียนเลขที่ [REDACTED]
๕) [REDACTED] ทะเบียนเลขที่ [REDACTED]
๖) [REDACTED] ทะเบียนเลขที่ [REDACTED]
๗) [REDACTED] ทะเบียนเลขที่ [REDACTED]
๘) [REDACTED] ทะเบียนเลขที่ [REDACTED]
๙) [REDACTED] ทะเบียนเลขที่ [REDACTED]
๑๐) [REDACTED] ทะเบียนเลขที่ [REDACTED]

๑๑)
๑๒)
๑๓)
๑๔)

ทะเบียนเลขที่
ทะเบียนเลขที่
ทะเบียนเลขที่
ทะเบียนเลขที่

ค. ขอบข่ายสารมลพิษที่ได้รับขึ้นทะเบียนให้วิเคราะห์ในน้ำเสีย ตามสิ่งที่ส่งมาด้วย

หนังสือฉบับนี้จะหมดอายุในวันที่ ๑๔ มกราคม ๒๕๖๘ หากประสงค์จะต่ออายุหนังสือ
รับขึ้นทะเบียนห้องปฏิบัติการวิเคราะห์เอกชน ให้ยื่นคำขอต่ออายุพร้อมเอกสารประกอบคำขอต่อ
กรมโรงงานอุตสาหกรรมภายใน ๓๐ วัน ก่อนวันสิ้นอายุของหนังสือรับขึ้นทะเบียนห้องปฏิบัติการวิเคราะห์เอกชนซึ่ง
คำขอต่ออายุดังกล่าวขอรับได้ที่กรมโรงงานอุตสาหกรรม ทั้งนี้ สามารถยื่นคำขอผ่านระบบอิเล็กทรอนิกส์ได้ที่
หน้าเว็บไซต์กรมโรงงานอุตสาหกรรม ตาม QR Code ท้ายหนังสือฉบับนี้

จึงเรียนมาเพื่อโปรดทราบ

ขอแสดงความนับถือ

ผู้อำนวยการกองวิจัยและเตือนภัยมลพิษโรงงาน
ปฏิบัติราชการแทนอธิบดีกรมโรงงานอุตสาหกรรม

ยื่นคำขอผ่านระบบอิเล็กทรอนิกส์

กองวิจัยและเตือนภัยมลพิษโรงงาน
กลุ่มมาตรฐานวิธีการวิเคราะห์ทดสอบมลพิษและทะเบียนห้องปฏิบัติการ
โทร. ๐ ๒๔๓๐ ๖๓๑๒ ต่อ ๒๑๐๓-๕
โทรสาร ๐ ๒๔๓๐ ๖๓๑๒ ต่อ ๒๑๙๙
ไปรษณีย์อิเล็กทรอนิกส์ saraban@diw.mail.go.th

เอกสารแนบท้ายหนังสือรับต่ออายุขึ้นทะเบียนห้องปฏิบัติการวิเคราะห์เอกชน

บริษัท ไมน์ เอ็นจิเนียริง คอนซัลแตนท์ จำกัด

เลขทะเบียน ว-๒๘๓

ที่ ออก ๐๓๑๐(๑)/ ๒๕๑ ๒

ลงวันที่ ๒๑ กุมภาพันธ์ ๒๕๖๕

ขอขยายสารมลพิษที่ได้รับขึ้นทะเบียนจากกรมโรงงานอุตสาหกรรม จำนวน ๒๐ รายการ

น้ำเสีย จำนวน 20 รายการ

ลำดับที่	สารมลพิษ	วิธีวิเคราะห์
1	Arsenic	Digestion, Inductively Coupled Plasma Method
2	Barium	Digestion, Inductively Coupled Plasma Method
3	Biochemical Oxygen Demand	5-Day BOD Test, Azide Modification Method
4	Cadmium	Digestion, Inductively Coupled Plasma Method
5	Chemical Oxygen Demand	Closed Reflux, Titrimetric Method
6	Chromium (III)	Digestion, Inductively Coupled Plasma Method; Colorimetric Method; Calculation Method
7	Chromium (VI)	Colorimetric Method
8	Copper	Digestion, Inductively Coupled Plasma Method
9	Free Chlorine	Iodometric Method
10	Lead	Digestion, Inductively Coupled Plasma Method
11	Manganese	Digestion, Inductively Coupled Plasma Method
12	Nickel	Digestion, Inductively Coupled Plasma Method
13	Oil & Grease	Liquid-Liquid, Partition-Gravimetric Method
14	pH	Electrometric Method
15	Selenium	Digestion, Inductively Coupled Plasma Method
16	Sulfide	Iodometric Method
17	Temperature	Laboratory and Field Methods
18	Total Dissolved Solids	Dried at 180 °C
19	Total Suspended Solids	Dried at 103-105 °C
20	Zinc	Digestion, Inductively Coupled Plasma Method

เอกสารอ้างอิง

APHA, AWWA, WEF. Standard Methods for the Examination of Water and Wastewater. 23rd ed. Washington, DC: APHA, 2017. *วิภาส*



ที่ อก ๐๓๑๐(๑)/ ๕๙๖ ๑

กรมโรงงานอุตสาหกรรม
ถนนพระรามที่ ๖ แขวงทุ่งพญาไท
เขตราชเทวี กรุงเทพฯ ๑๐๔๐๐

๒๐ มีนาคม ๒๕๖๖

เรื่อง เปลี่ยนแปลงบุคลากรและสารมลพิษที่วิเคราะห์

เรียน กรรมการผู้จัดการ บริษัท ไมน์ เอ็นจิเนียริง คอนซัลแตนท์ จำกัด

อ้างถึง คำขอขึ้นทะเบียน/ต่ออายุ/เปลี่ยนแปลงบุคลากร และชนิดสารมลพิษของห้องปฏิบัติการวิเคราะห์เอกชน
ลงวันที่ ๒๔ พฤศจิกายน ๒๕๖๕

สิ่งที่ส่งมาด้วย เอกสารแนบท้ายหนังสือเปลี่ยนแปลงบุคลากรและสารมลพิษที่วิเคราะห์
บริษัท ไมน์ เอ็นจิเนียริง คอนซัลแตนท์ จำกัด จำนวน ๕ แผ่น

ตามหนังสือที่อ้างถึง บริษัท ไมน์ เอ็นจิเนียริง คอนซัลแตนท์ จำกัด ห้องปฏิบัติการวิเคราะห์
เอกชน เลขทะเบียน [REDACTED] สถานที่ตั้งเลขที่ [REDACTED]
[REDACTED] ขอเปลี่ยนแปลงบุคลากรและสารมลพิษ
ที่วิเคราะห์ ความละเอียดแจ้งแล้ว นั้น

กรมโรงงานอุตสาหกรรมพิจารณาแล้ว มีความเห็นดังนี้

๑. ให้ยกเลิกเจ้าหน้าที่ประจำห้องปฏิบัติการวิเคราะห์ จำนวน ๓ ราย

- | | | | |
|----|------------|---------------|------------|
| ๑) | [REDACTED] | ทะเบียนเลขที่ | [REDACTED] |
| ๒) | [REDACTED] | ทะเบียนเลขที่ | [REDACTED] |
| ๓) | [REDACTED] | ทะเบียนเลขที่ | [REDACTED] |

๒. ให้เพิ่มผู้ควบคุมดูแลห้องปฏิบัติการวิเคราะห์ จำนวน ๒ ราย

- | | | | |
|----|------------|---------------|------------|
| ๑) | [REDACTED] | ทะเบียนเลขที่ | [REDACTED] |
| ๒) | [REDACTED] | ทะเบียนเลขที่ | [REDACTED] |

๓. ให้เพิ่มเจ้าหน้าที่ประจำห้องปฏิบัติการวิเคราะห์ จำนวน ๕ ราย

- | | | | |
|----|------------|---------------|------------|
| ๑) | [REDACTED] | ทะเบียนเลขที่ | [REDACTED] |
| ๒) | [REDACTED] | ทะเบียนเลขที่ | [REDACTED] |
| ๓) | [REDACTED] | ทะเบียนเลขที่ | [REDACTED] |
| ๔) | [REDACTED] | ทะเบียนเลขที่ | [REDACTED] |
| ๕) | [REDACTED] | ทะเบียนเลขที่ | [REDACTED] |

๔. ให้เพิ่มขอบข่ายสารมลพิษที่วิเคราะห์ในน้ำเสีย น้ำใต้ดิน สิ่งปฏิกูลหรือวัสดุที่ไม่ใช้แล้ว
และดิน ตามสิ่งที่ส่งมาด้วย

อนึ่ง หนังสือฉบับนี้จะหมดอายุพร้อมหนังสือต่ออายุรับขึ้นทะเบียนห้องปฏิบัติการวิเคราะห์เอกชน
ที่ อก ๐๓๑๐(๑)/๒๕๑๒ ลงวันที่ ๒๑ กุมภาพันธ์ ๒๕๖๕ คือในวันที่ ๑๔ มกราคม ๒๕๖๘ ทั้งนี้ สามารถยื่นคำขอ
ผ่านระบบอิเล็กทรอนิกส์ได้ที่หน้าเว็บไซต์กรมโรงงานอุตสาหกรรม ตาม QR Code ท้ายหนังสือฉบับนี้

จึงเรียนมาเพื่อทราบ

ขอแสดงความนับถือ



ผู้อำนวยการกองวิจัยและเตือนภัยมลพิษโรงงาน
ปฏิบัติราชการแทนอธิบดีกรมโรงงานอุตสาหกรรม

ยื่นคำขอผ่านระบบอิเล็กทรอนิกส์

กองวิจัยและเตือนภัยมลพิษโรงงาน
กลุ่มมาตรฐานวิธีการวิเคราะห์ทดสอบมลพิษและทะเบียนห้องปฏิบัติการ
โทร. ๐ ๒๔๓๐ ๖๓๑๒ ต่อ ๒๑๐๓-๕
โทรสาร ๐ ๒๔๓๐ ๖๓๑๒ ต่อ ๒๑๙๙
ไปรษณีย์อิเล็กทรอนิกส์ saraban@diw.mail.go.th

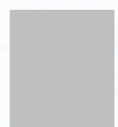
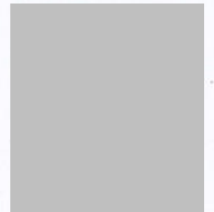

เอกสารแนบท้ายหนังสือเปลี่ยนแปลงบุคลากรและสารมลพิษที่วิเคราะห์

บริษัท ไมน์ เอ็นจิเนียริง คอนซัลแตนท์ จำกัด

เลขทะเบียน ว-๒๘๓

ที่ ออก ๐๓๑๐(๑)/ ๕๕๖ ๑

ลงวันที่ ๒๐ มีนาคม ๒๕๖๖

ขอขยายสารมลพิษที่ได้รับขึ้นทะเบียนจากกรมโรงงานอุตสาหกรรม จำนวน ๕๕ รายการ

น้ำเสีย จำนวน 3 รายการ

ลำดับที่	สารมลพิษ	วิธีวิเคราะห์
1	Cyanide	Distillation, Colorimetric Method ^[3]
2	Formaldehyde	Distillation, Colorimetric Method ^[2]
3	Phenols	1) Distillation, Chloroform Extraction Method ^[3] 2) Distillation, Direct Photometric Method ^[3]

น้ำใต้ดิน จำนวน 18 รายการ

ลำดับที่	สารมลพิษ	วิธีวิเคราะห์
1	Antimony	Digestion, Inductively Coupled Plasma Method ^[3]
2	Arsenic	Digestion, Inductively Coupled Plasma Method ^[3]
3	Barium	Digestion, Inductively Coupled Plasma Method ^[3]
4	Beryllium	Digestion, Inductively Coupled Plasma Method ^[3]
5	Cadmium	Digestion, Inductively Coupled Plasma Method ^[3]
6	Chromium	Digestion, Inductively Coupled Plasma Method ^[3]
7	Chromium (III)	Digestion, Inductively Coupled Plasma Method; Colorimetric Method; Calculation ^[3]
8	Chromium (VI)	Colorimetric Method ^[3]
9	Cyanide	Distillation, Colorimetric Method ^[3]
10	Lead	Digestion, Inductively Coupled Plasma Method ^[3]
11	Manganese	Digestion, Inductively Coupled Plasma Method ^[3]
12	Nickel	Digestion, Inductively Coupled Plasma Method ^[3]
13	Phenols	1) Distillation, Chloroform Extraction Method ^[3] 2) Distillation, Direct Photometric Method ^[3]
14	pH	Electrometric Method ^[3]
15	Selenium	Digestion, Inductively Coupled Plasma Method ^[3]
16	Silver	Digestion, Inductively Coupled Plasma Method ^[3]
17	Vanadium	Digestion, Inductively Coupled Plasma Method ^[3]
18	Zinc	Digestion, Inductively Coupled Plasma Method ^[3]

สิ่งปลูก...

สิ่งปฏิกูลหรือวัสดุที่ไม่ใช้แล้ว จำนวน 19 รายการ

ลำดับที่	สารมลพิษ	วิธีวิเคราะห์
1	Antimony	1) Waste Extraction, Digestion, Inductively Coupled Plasma Method ^[1,4,7]
2	Arsenic	2) Digestion, Inductively Coupled Plasma Method ^[5,7] 1) Waste Extraction, Digestion, Inductively Coupled Plasma Method ^[1,4,7]
3	Barium	2) Digestion, Inductively Coupled Plasma Method ^[5,7] 1) Waste Extraction, Digestion, Inductively Coupled Plasma Method ^[1,4,7]
4	Beryllium	2) Digestion, Inductively Coupled Plasma Method ^[5,7] 1) Waste Extraction, Digestion, Inductively Coupled Plasma Method ^[1,4,7]
5	Cadmium	2) Digestion, Inductively Coupled Plasma Method ^[5,7] 1) Waste Extraction, Digestion, Inductively Coupled Plasma Method ^[1,4,7]
6	Chromium	2) Digestion, Inductively Coupled Plasma Method ^[7,14] 1) Waste Extraction, Digestion, Inductively Coupled Plasma Method ^[1,4,7]
7	Chromium (III)	2) Digestion, Inductively Coupled Plasma Method; Alkaline Digestion, Colorimetric Method; Calculation Method ^[5,6,7,8] 1) Waste Extraction, Digestion, Inductively Coupled Plasma Method; Waste Extraction, Colorimetric Method; Calculation Method ^[1,4,7,8]
8	Chromium (VI)	Alkaline Digestion, Colorimetric Method ^[6,8]
9	Cobalt	1) Waste Extraction, Digestion, Inductively Coupled Plasma Method ^[1,4,7]
10	Copper	2) Digestion, Inductively Coupled Plasma Method ^[5,7] 1) Waste Extraction, Digestion, Inductively Coupled Plasma Method ^[1,4,7] 2) Digestion, Inductively Coupled Plasma Method ^[5,7]

ลำดับที่	สารมลพิษ	วิธีวิเคราะห์
11	Lead	1) Waste Extraction, Digestion, Inductively Coupled Plasma Method ^[1,4,7] 2) Digestion, Inductively Coupled Plasma Method ^[5,7]
12	Molybdenum	1) Waste Extraction, Digestion, Inductively Coupled Plasma Method ^[1,4,7] 2) Digestion, Inductively Coupled Plasma Method ^[5,7]
13	Nickel	1) Waste Extraction, Digestion, Inductively Coupled Plasma Method ^[1,4,7] 2) Digestion, Inductively Coupled Plasma Method ^[5,7]
14	pH	Electrometric Method ^[9,10]
15	Selenium	1) Waste Extraction, Digestion, Inductively Coupled Plasma Method ^[1,4,7] 2) Digestion, Inductively Coupled Plasma Method ^[5,7]
16	Silver	1) Waste Extraction, Digestion, Inductively Coupled Plasma Method ^[1,4,7] 2) Digestion, Inductively Coupled Plasma Method ^[5,7]
17	Thallium	1) Waste Extraction, Digestion, Inductively Coupled Plasma Method ^[1,4,7] 2) Digestion, Inductively Coupled Plasma Method ^[5,7]
18	Vanadium	1) Waste Extraction, Digestion, Inductively Coupled Plasma Method ^[1,4,7] 2) Digestion, Inductively Coupled Plasma Method ^[5,7]
19	Zinc	1) Waste Extraction, Digestion, Inductively Coupled Plasma Method ^[1,4,7] 2) Digestion, Inductively Coupled Plasma Method ^[5,7]

ดิน จำนวน 15 รายการ

ลำดับที่	สารมลพิษ	วิธีวิเคราะห์
1	Antimony	Digestion, Inductively Coupled Plasma Method ^[5,7]
2	Arsenic	Digestion, Inductively Coupled Plasma Method ^[5,7]
3	Barium	Digestion, Inductively Coupled Plasma Method ^[5,7]
4	Beryllium	Digestion, Inductively Coupled Plasma Method ^[5,7]

ลำดับที่	สารมลพิษ	วิธีวิเคราะห์
5	Cadmium	Digestion, Inductively Coupled Plasma Method ^[5,7]
6	Chromium	Digestion, Inductively Coupled Plasma Method ^[5,7]
7	Chromium (III)	Digestion, Inductively Coupled Plasma Method; Alkaline Digestion, Colorimetric Method; Calculation Method ^[5,6,7,8]
8	Chromium (VI)	Alkaline Digestion, Colorimetric Method ^[6,8]
9	Lead	Digestion, Inductively Coupled Plasma Method ^[5,7]
10	Manganese	Digestion, Inductively Coupled Plasma Method ^[5,7]
11	Nickel	Digestion, Inductively Coupled Plasma Method ^[5,7]
12	Selenium	Digestion, Inductively Coupled Plasma Method ^[5,7]
13	Silver	Digestion, Inductively Coupled Plasma Method ^[5,7]
14	Vanadium	Digestion, Inductively Coupled Plasma Method ^[5,7]
15	Zinc	Digestion, Inductively Coupled Plasma Method ^[5,7]

เอกสารอ้างอิง

- กระทรวงอุตสาหกรรม. ประกาศกระทรวงอุตสาหกรรม, พ.ศ. 2548. เรื่อง การกำกัดสิ่งปนื้อหรือวัสดุที่ไม่ใช่แล้ว.ราชกิจจานุเบกษา. 25 มกราคม 2549. เล่มที่ 123 ตอนพิเศษ 11ง.
- สมาคมวิศวกรรมสิ่งแวดล้อมแห่งประเทศไทย. คู่มือวิเคราะห์น้ำเสีย. พิมพ์ครั้งที่ 4. กรุงเทพฯ: เรือนแก้วการพิมพ์, 2547.
- APHA, AWWA, WEF. **Standard Methods for the Examination of Water and Wastewater**. 23rd ed. Washington, DC: APHA, 2017.
- United States Environmental Protection Agency. **Test Methods for Evaluation Solid Waste Physical/Chemical Methods. SW-846**, 1997.
- United States Environmental Protection Agency. Test Methods for Evaluation Solid Waste Physical/Chemical Methods. **Acid Digestion of Sludges and Sediments and Soils. SW-846 Method 3050B**, 1996.
- United States Environmental Protection Agency. Test Methods for Evaluation Solid Waste Physical/Chemical Methods. **Alkaline Digestion for Hexavalent Chromium. SW-846 Method 3060A**, 1996.
- United States Environmental Protection Agency. Test Methods for Evaluation Solid Waste Physical/Chemical Methods. **Inductively Coupled Plasma-Optical Emission Spectrometry. SW-846 Method 6010D**, 2018.

8. United States Environmental Protection Agency. Test Methods for Evaluation Solid Waste Physical/Chemical Methods. **Chromium, Hexavalent (Colorimetric). SW-846 Method 7196A**, 1992.

9. United States Environmental Protection Agency. Test Methods for Evaluation Solid Waste Physical/Chemical Methods. **pH Electrometric Measurement. SW-846 Method 9040C**, 2004.

10. United States Environmental Protection Agency. Test Methods for Evaluation Solid Waste Physical/Chemical Methods. **Soil and Waste pH. SW-846 Method 9045D**, 2004.

สมย



ที่ อก ๐๓๑๐(๑)/ ๑๔ ๓ ๑๙

กรมโรงงานอุตสาหกรรม
ถนนพระรามที่ ๖ แขวงทุ่งพญาไท
เขตราชเทวี กรุงเทพฯ ๑๐๔๐๐

๑ ๑ ตุลาคม ๒๕๖๖

เรื่อง เปลี่ยนแปลงบุคลากรของห้องปฏิบัติการวิเคราะห์

เรียน กรรมการผู้จัดการ บริษัท ไมน์ เอ็นจิเนียริง คอนซัลแตนท์ จำกัด

อ้างถึง คำขอขึ้นทะเบียน/ต่ออายุ/เปลี่ยนแปลงบุคลากร และชนิดสารมลพิษของห้องปฏิบัติการวิเคราะห์เอกชน
ลงวันที่ ๒๐ กันยายน ๒๕๖๖

ตามหนังสือที่อ้างถึง บริษัท ไมน์ เอ็นจิเนียริง คอนซัลแตนท์ จำกัด ห้องปฏิบัติการวิเคราะห์
เอกชน เลขทะเบียน [REDACTED] สถานที่ตั้งเลขที่ [REDACTED]
[REDACTED] ขอเปลี่ยนแปลงบุคลากรของห้องปฏิบัติการ
วิเคราะห์ ความละเอียดแจ้งแล้ว นั้น

กรมโรงงานอุตสาหกรรมพิจารณาแล้ว มีความเห็นดังนี้

๑. ให้ยกเลิกผู้ควบคุมดูแลห้องปฏิบัติการวิเคราะห์ จำนวน ๑ ราย

[REDACTED] ทะเบียนเลขที่ [REDACTED]

๒. ให้ยกเลิกเจ้าหน้าที่ประจำห้องปฏิบัติการวิเคราะห์ จำนวน ๔ ราย

๑)	[REDACTED]	ทะเบียนเลขที่	[REDACTED]
๒)	[REDACTED]	ทะเบียนเลขที่	[REDACTED]
๓)	[REDACTED]	ทะเบียนเลขที่	[REDACTED]
๔)	[REDACTED]	ทะเบียนเลขที่	[REDACTED]

๓. ให้เพิ่มผู้ควบคุมดูแลห้องปฏิบัติการวิเคราะห์ จำนวน ๑ ราย

[REDACTED] ทะเบียนเลขที่ [REDACTED]

๔. ให้เพิ่มเจ้าหน้าที่ประจำห้องปฏิบัติการวิเคราะห์ จำนวน ๕ ราย

๑)	[REDACTED]	ทะเบียนเลขที่	[REDACTED]
๒)	[REDACTED]	ทะเบียนเลขที่	[REDACTED]
๓)	[REDACTED]	ทะเบียนเลขที่	[REDACTED]
๔)	[REDACTED]	ทะเบียนเลขที่	[REDACTED]
๕)	[REDACTED]	ทะเบียนเลขที่	[REDACTED]

อนึ่ง หนังสือฉบับนี้...

อนึ่ง หนังสือฉบับนี้จะหมดอายุพร้อมหนังสือต่ออายุรับขึ้นทะเบียนห้องปฏิบัติการวิเคราะห์เอกชน
คือในวันที่ ๑๔ มกราคม ๒๕๖๘ ทั้งนี้ สามารถยื่นคำขอผ่านระบบอิเล็กทรอนิกส์ได้ที่หน้าเว็บไซต์กรมโรงงาน
อุตสาหกรรม

จึงเรียนมาเพื่อทราบ

ขอแสดงความนับถือ



ผู้อำนวยการกองวิจัยและเตือนภัยมลพิษโรงงาน
ปฏิบัติราชการแทนอธิบดีกรมโรงงานอุตสาหกรรม

กองวิจัยและเตือนภัยมลพิษโรงงาน
กลุ่มมาตรฐานวิธีการวิเคราะห์ทดสอบมลพิษและทะเบียนห้องปฏิบัติการ
โทร. ๐ ๒๔๓๐ ๖๓๑๒ ต่อ ๒๑๐๓-๕
โทรสาร ๐ ๒๔๓๐ ๖๓๑๒ ต่อ ๒๑๙๙
ไปรษณีย์อิเล็กทรอนิกส์ saraban@diw.mail.go.th

